



STRATEGIA DE DEZVOLTARE LOCALĂ PENTRU PERIOADA 2021 - 2027 COMUNA MOIECIU, JUDEȚUL BRAȘOV

Elaborator:

Dev Core Group SRL

Coordonatorul instituției:

Primar, Manea Mircea

ELABORAT ÎN IUNIE 2021

CUPRINS

INTRODUCERE	3
CAPITOLUL I	7
ANALIZA SITUAȚIEI CURENTE ÎN COMUNA MOIECIU	7
1. CADRUL GENERAL	7
Amplasare și accesibilitate	7
Suprafața	11
Organizare administrativă	11
Relief	11
Clima	12
Hidrografia	13
Solurile	13
Vegetația	13
Fauna	14
Resurse antropice	14
2. DEMOGRAFIE	15
3. DEZVOLTAREA ECONOMICĂ	18
4. INFRASTRUCTURA ȘI ECHIPAREA TERITORIULUI	23
Alimentarea cu apă potabilă	23
Canalizare și epurare de ape uzate	24
Infrastructură rutieră	25
Alimentarea cu gaze naturale	26
Iluminat public	26
Managementul deșeurilor	27
5. SERVICII PUBLICE	27
Educație	27
Sănătatea	28
Cultură	28
Patrimoniul religios	29
Alte servicii	29
6. MEDIU	30
7. APRECIERI GENERALE PRIVIND COMUNA MOIECIU	35
8. ANALIZA SWOT A COMUNEI MOIECIU	36
8.1. Cadrul natural, localizare, agricultură și dezvoltare rurală	38
8.2. Resurse umane, educație, cultură și culte	40
8.3. Infrastructură și mediu	41
8.4. Cadrul economic	43
8.5. Administrație publică și comunitate	43

8.6.	Turism	44
8.7.	Sănătate	45
CAPITOLUL II STRATEGIA DE DEZVOLTARE		46
1.	PRINCIPII STRATEGICE	46
2.	VIZIUNE, OBIECTIVE STRATEGICE, OBIECTIVE SPECIFICE	48
3.	PRIORITĂȚI DE DEZVOLTARE. TEME ORIZONTALE	52
4.	ANALIZA REGLEMENTARILOR EUROPENE, NATIONALE, REGIONALE	57
5.	PRIORITATI NATIONALE SI REGIONALE DE INVESTITII PENTRU FINANTAREA DIN FONDURILE EUROPENE 2021 - 2027	76
6.	COERENTA CU POLITICILE EXISTENTE	87
7.	SURSE DE FINANTARE	91
8.	IMPLEMENTAREA SI MONITORIZAREA STRATEGIEI	94
9.	ANALIZA FACTORILOR INTERESATI	97
10.	PORTOFOLIUL DE PROIECTE	100
	I. Proiectele de dezvoltare a infrastructurii	100
	1. Proiectele de dezvoltare a infrastructurii rutiere	100
	2. Proiecte de dezvoltare a infrastructurii rețelelor	104
	II. Proiecte de dezvoltare a infrastructurii educaționale și culturale	108
	1. Proiecte de dezvoltare a infrastructurii educaționale	108
	2. Proiecte de dezvoltare a infrastructurii culturale	111
	III. Proiecte pentru dezvoltarea infrastructurii în sănătate și incluziune socială	112
	1. Proiecte pentru dezvoltarea infrastructurii în sănătate	112
	2. Proiecte pentru incluziune socială	112
	IV. Proiecte de dezvoltare economică a comunei	113
	V. Proiecte de dezvoltare și amenajare turistică	114
	VI. Proiecte de investiții pentru protecția mediului și a arealului înconjurător	119
	VII. Proiecte de dezvoltare a serviciilor publice și a capacității administrative	121
BIBLIOGRAFIE		125

INTRODUCERE

Strategia de dezvoltare locală a Comunei Moieciu pentru perioada 2021 - 2027 este rezultatul voinței comunității locale din Comuna Moieciu, care are la baza colaborarea dintre membrii comunității și reprezentanții administrației publice.

Obiectivul acestei Strategii este de a susține eforturile viitoare de dezvoltare ale comunei, prin stabilirea unor direcții strategice care au la baza analiza a 4 factori importanți: punctele forte, punctele slabe, oportunitățile și amenințările cu care se confruntă comuna.

Etapele metodologice principale ale Procesul de Planificare Strategică sunt următoarele:

1. Realizarea analizei preliminare. Planificarea strategică presupune o analiză preliminară a caracteristicilor comunității vizate. Aceasta analiză cuprinde elemente diverse:

- elemente de istorie a comunității;
- analiza de mediu;
- analiza cadrului strategic la nivel național, regional și județean.

Principala misiune a analizei preliminare se referă la structurarea mediului în care se plasează comunitatea și la identificarea capacităților reale deținute de aceasta.

2. Stabilirea viziunii asupra dezvoltării strategice a comunității. Pasul al doilea se referă la stabilirea unei viziuni asupra dezvoltării strategice a comunei Moieciu. Această viziune trebuie să țină seama de elementele principale ale analizei preliminare.

3. Analiza sectorială a domeniilor strategice principale. Aceasta analiză se realizează pe domenii. În cadrul fiecărui domeniu au fost elaborate sinteze de lucru pe baza cărora au fost organizate dezbateri.

Domenii strategice principale identificate pentru comuna Moieciu sunt:

- dezvoltare și competitivitate economică;
- dezvoltare rurală și infrastructură (urbanism, transport, mediu etc);
- dezvoltarea resurselor umane (educație, pregătire continuă, relația cu unitățile de învățământ, etc);
- dezvoltare comunitară (cultura, tineret, sport, ONG-uri, social, sănătate).

Metodologia presupune următoarele elemente principale:

- analiza SWOT (puncte slabe, puncte tari, oportunități, amenințări);
- identificarea problemelor strategice pe baza analizei SWOT;
- elaborarea de strategii sectoriale care să răspundă problemelor strategice identificate;
- modalități de evaluare a rezultatelor pe termen mediu și lung.

Toate sintezele de lucru au fost supuse dezbaterii, la care au fost invitate sa ia parte toate partile interesate. Sintezele au fost modificate pe baza acestor dezbateri publice, pentru ca ele trebuie sa reflecte realitatea și să reprezinte dorințele și interesele comunității.

4. Articularea documentului strategic. Acest document strategic principal a fost elaborat în urma definirii strategiilor sectoriale bazate pe sintezele de lucru și dezbaterile realizate. Acesta este necesar sa fie analizat de Consiliul Local și de societatea civilă din comuna Moieciu, forma lui finala putand fi asumata ca document de planificare strategică pentru comunitate.

Principii de bază în elaborarea proiectului de planificare strategica a comunei Moieciu:

- validitate stiintifica (procesul trebuie sa respecte cerințele tehnice ale planificării strategice);
- implicarea comunității (procesul trebuie sa fie deschis tuturor celor interesați din comunitate);
- transparență și obiectivitate (procesul trebuie sa fie transparent și să reflecte interesele comunității ca întreg);
- coerență și continuitate (construcția documentului de planificare nu înseamnă finalizarea procesului strategic; acest document trebuie să rămână deschis ideilor și completărilor viitoare).

Strategia de Dezvoltare Locală a Comunei Moieciu pentru perioada 2021-2027 este un document strategic prin care direcțiile de dezvoltare durabilă multidimensională sunt fundamentate în intervalul programat 2021-2027, fiind un proiect gestionat de Unitatea Administrativ Teritorială Comuna Moieciu, în contextul dezvoltării rurale. Se urmărește integrarea pe orizontală a planificării dezvoltării economice, sociale și culturale la nivel local, dar și integrarea pe verticală a dezvoltării pe sectoare de activitate.

Politica de dezvoltare abordată are ca ținte sprijinirea creșterii economice și îmbunătățirea condițiilor de viață, prin valorificarea eficientă a potențialului local, prin adoptarea de măsuri și strategii și obținerea de finanțare a proiectelor prin diverse programe.

România, în calitate de stat membru al Organizației Națiunilor Unite (ONU) și Uniunii Europene (UE), și-a exprimat adeziunea la cele 17 Obiective de Dezvoltare Durabilă (ODD) ale Agendei 2030, adoptată prin Rezoluția Adunării Generale a ONU A/RES/70/1, în cadrul Summit-ului ONU pentru Dezvoltare Durabilă din septembrie 2015. Concluziile Consiliului UE, adoptate în data de 20 iunie 2017, „Un viitor durabil al Europei: răspunsul UE la Agenda 2030 pentru Dezvoltare Durabilă” reprezintă documentul politic asumat de statele membre ale UE privind implementarea Agendei 2030 pentru Dezvoltare Durabilă.

Dezvoltarea Durabilă reprezintă, în contextul românesc, dorința realizării unui echilibru, o sinteză între aspirațiile cetățeanului născut liber, societatea de care depinde și prin care se definește și contextul care permite realizarea de sine. Acest echilibru pornește de la om, actor central care caută un echilibru individual și condiții favorabile pentru a se realiza.

Condițiile favorabile sunt influențate de societatea care trebuie să îl susțină și să îl motiveze și de mediul prin care se regăsește și își poate găsi echilibrul.

Rolul statului în contextul dezvoltării durabile este să ajute la realizarea acestui echilibru, nu doar pentru cetățenii de acum, dar și pentru generațiile viitoare. Programele de dezvoltare au în vedere schimbarea condițiilor fundamentale, ceea ce necesită un timp îndelungat, iar problemele rurale sunt foarte complexe și nu pot fi rezolvate prin acțiuni pe termen scurt. Sunt necesare programe succesive, cu efecte durabile.

Promovarea strategiei la nivel local, județean și regional

Un important instrument de lucru în întreaga perioadă de elaborare a Strategiei de dezvoltare durabilă a fost acțiunea de consultare a comunității locale, care a permis implicarea directă a populației și extragerea opiniilor acestora care, de fapt, reprezintă nevoile și aspirațiile locuitorilor comunei.

Scopul acestei strategii este de a oferi soluții coerente și în concordanță cu nevoile și provocările cu care se confruntă comunitatea și agenții economici locali, de a evalua și valoriza noi oportunități economice și investiționale, care să contribuie la realizarea obiectivelor locale ce sunt în competența administrației publice locale, în conformitate cu direcțiile de dezvoltare strategice europene, naționale, regionale și județene și posibilitățile reale de acțiune ale Consiliului Local Moieciu. Acest document va sta la baza inițiativelor tuturor persoanelor juridice care desfășoară activități pe teritoriul comunei, iar pentru administrația publică va fi un instrument managerial de maximă importanță.

După aprobarea în Consiliul local, autoritatea locală trebuie să promoveze o viziune strategică în ceea ce privește dezvoltarea viitoare a comunității, care să țină seama de interesele oamenilor, de oportunități și de resursele de care dispun locale trebuie să promoveze Strategia de dezvoltare durabilă a comunei prin toate mijloacele și cu toate ocaziile la nivel local, județean și regional.

Scurt istoric



Comuna Moieciu este situată în Țara Bârsei, care nu este altceva decât extremitatea sud-estică a celei mai mari depresiuni intramontane din România - Depresiunea Brașovului - și care ocupă extremitatea sud-estică a județului cu același nume.

Față de municipiul Brașov, comuna Moieciu este situată la 28 de km pe șoseaua care leagă Brașovul de Câmpulung Muscel și Pitești, fiind una dintre cele mai vechi căi de comunicație de pe teritoriul românesc, cunoscută chiar înainte de ocuparea Daciei de către romani, în anul 106 după Hristos. Acest vechi drum comercial și militar lega, în vremea ocupației romane, localitățile Cumidava (Râșnov) de Jidava (Poenari de Muscel), iar în evul mediu era principalul drum de legătură dintre Transilvania și orașele muntene de la Dunărea de Jos.

Pe teritoriul comunei Moieciu, în satul Peștera, săpăturile arheologice au scos la iveală urme de locuire din perioada paleolitică, mai precis din paleoliticul superior. Tot în raza comunei Moieciu, în satul Drumul Carului, săpăturile arheologice efectuate cu câțiva ani în urmă de către profesorul Stelian Coșuleț, au scos la iveală urmele unui castru roman care completa sistemul de fortificații romane din Dacia, cunoscute sub numele de limesul transalutan. S-au descoperit, acum trei decenii în locul numit *La cetate*: piese de ceramică, unelte, monede, matrițe pentru turnat bijuterii, opaițe din epocile neolitică, dacică și romană. După retragerea stăpânirii romane din Dacia, continuitatea locului este atestată de documente etnografice (portul popular, ocupații) pe un fond lexical autohton păstrat până în zilele noastre, cu referire la creșterea animalelor, dar și la componente ale gospodăriilor *țarc*, *gard*, *tâmbră*. Prima atestare documentară a satelor comunei Moieciu datează din anul 1729, când apar satele Moieciu de Sus, Valea Lungă (prima vatră a satului Cheia), Zbârcioara - intens populată în Evul Mediu și Coacăza.

Tocmai datorită importanței sale deosebite, după ocuparea Transilvaniei de către regalitatea maghiară, aceasta a dispus construirea castelului de la Bran, ca punct înaintat de pază și apărare în trecătoarea Branului.

Condițiile istorice și poziția geografică au făcut ca Moieciu să constituie nucleul zonei Bran, cu elemente etnoculturale definitorii pentru costumele populare și anume fota de Moieciu.

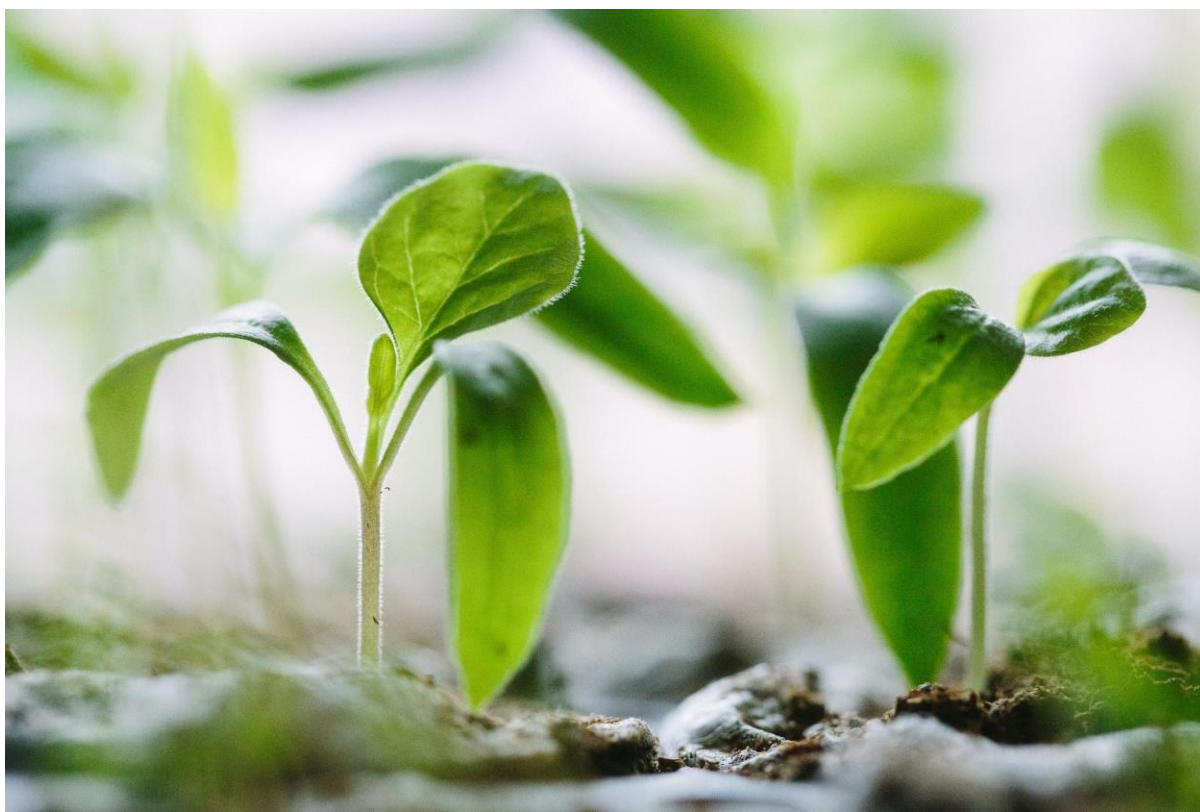

CAPITOLUL I

ANALIZA SITUAȚIEI CURENTE ÎN COMUNA MOIECIU

1. CADRUL GENERAL

Amplasare și accesibilitate

Brașov (în maghiară *Brassó megye*, în germană *Kreis Kronstadt*) este un județ din România aflat în sud-estul Transilvaniei, care include regiunile istorice Țara Bârsei, Țara Făgărașului și o parte din Pământul crăiesc. A fost înființat în anul 1968 prin reorganizarea teritorială a Regiunii Brașov (din raioanele Brașov, Rupea și Făgăraș). Cea mai mare parte a teritoriului județului de azi a făcut parte mai devreme din Regiunea Stalin, din județele (interbelice) Brașov, Făgăraș și Târnava-Mare, din comitatele (antebelice) Brașov, Făgăraș și Târnava-Mare, respectiv din Scaunul Rupea, Scaunul Cincului și Burzenland. Reședința și centrul cultural, educațional și economic al județului este municipiul Brașov.

Situat în partea centrală a țării, pe cursul mijlociu al râului Olt, în interiorul arcului Carpatic și deținând 2,2% din suprafața țării (5363 km²), județul Brașov se învecinează cu opt județe. La est se mărginește cu Județul Covasna (144 km), în sud-est cu Județul Buzău (2 km), în sud cu Județul Prahova (73 km) și Județul Dâmbovița (15 km), în sud-vest cu Județul Brașov (72 km), la vest cu Județul Sibiu (88 km), la nord-vest cu Județul Mureș (28 km) și în nord cu Județul Harghita (35 km).

Suprafața Județul Brașov are o suprafață de 5.363 km², reprezentând 2,3% din suprafața țării. Potrivit Direcției Județene de Statistică Brașov, la data de 1 iulie 2020, **populația județului Brașov** era de 638 369 locuitori.

Din punct de vedere **administrativ**, în județul Brașov există 102 unități administrativ – teritoriale. Astfel, județul Brașov cuprinde:

- **4 municipii:** Brașov (municipiu reședință de județ), Făgăraș, Codlea, Săcele
- **6 orașe:** Ghimbav, Râșnov, Rupea, Victoria, Zărnești, Predeal
- **48 de comune și 150 de sate**

Consiliul Județean Brașov coordonează activitatea tuturor unităților administrativ-teritoriale, între acestea existând rapoarte de colaborare și cooperare.

Comuna Moieciu este situată în zona de sud vest a județului Brașov, între următoarele repere:

- N - Zărnești;
- S - Județul Dâmbovița ;
- E - Bran;
- V - Fundata.

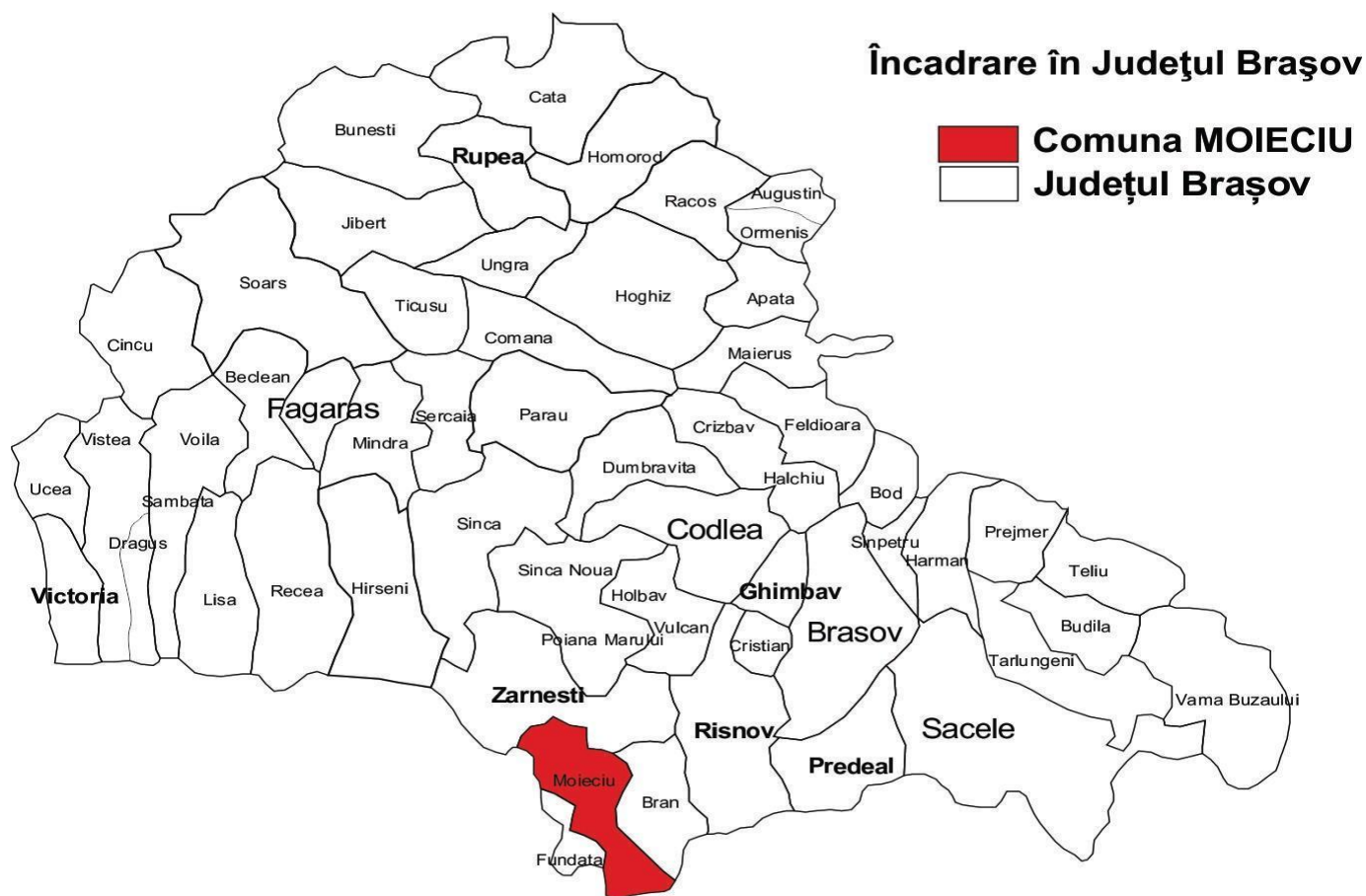

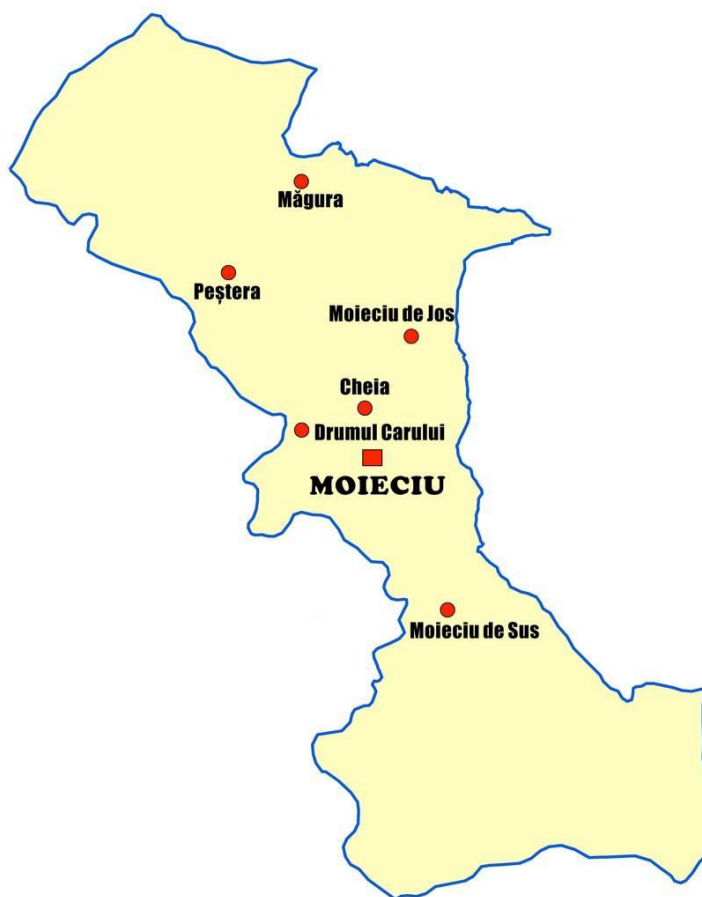

Harta - Poziția geografică a Comunei Moieciu în județul Brașov

Comuna Moieciu este situată în centrul țării, în extremitatea sud -estică a celei mai mari depresiuni intramontane din România - Depresiunea Brașovului – ocupând totodată extremitatea sud-estică a județului cu denumire omonimă, între masivele Piatra Craiului și Bucegi, în culoarul Rucăr-Bran. Teritoriul satelor comunei Moieciu constituie nucleul zonei Bran, având aspectul unei zone montane vălurită.

Este situată la o altitudine cuprinsă între 800 și 1.200 m și ocupă o suprafață de 9.491 ha, având o populație de 4.746 locuitori.

Comuna Moieciu face parte din unitatea geografică și social-economică a localităților brănene. Toponimul Moieciu este atestat documentar în anul 1405. Comuna Moieciu se află pe una din cele mai vechi căi de acces între cele două provincii românești: Ardealul și Țara Românească, urmând Depresiunea Țării Barsei cu Rucăr - Dragoslavele.

Comuna a luat ființă în actuala componență administrativă în anul 1968, când în România a avut loc reforma administrativă.

Comuna Moieciu, ca unitate teritorial administrativă are în componență **satele**:

- Moieciu de Jos – sediul administrativ
- Moieciu de Sus
- Cheia

- Drumul Carului
- Măgura
- Peștera.

Până nu de mult timp, ocupația principală a locuitorilor comunei Moieciu (care la ultimul recensământ al populației din 2002 atinge cifra de 5000 de locuitori), era agricultura de munte, accentul principal căzând pe creșterea animalelor. În ultimii ani o dezvoltare fără precedent a luat-o agroturismul care tinde să devină principala activitate economică din toată zona Bran. De altfel, pe raza comunei Moieciu se află unele dintre cele mai renumite pensiuni agroturistice din toată zona Bran.

Comuna Moieciu are o primărie în satul de reședință. Tot aici se află și un dispensar uman, un post de poliție și o mică autogară de călători. În fiecare dintre satele comunei Moieciu se găsește câte o școală cu clasele I-VIII și câte o grădiniță, cu excepția satului Drumul Carului, unde școala cu clasele I-IV și grădinița au fost desființate acum câțiva ani, din lipsă de copii. Fiecare sat mai are câte o biserică unde se practică ritul ortodox, cu excepția Drumului Carului care nu are biserică, fiind mai mic.

Ca un paradox sau ca o ironie a sorții, satele comunei Moieciu, ca de altfel toate satele zonei Bran, au înflorit în perioada regimului de dictatură comunistă deoarece aici nu s-a putut face cooperativizarea agriculturii, deși regimul trecut a încercat o formă de cooperativizare sub forma întovărășirilor, dar aceasta a dat greș. Evenimentele de la sfârșitul anului 1989 au surprins Branul într-o perioadă de reală prosperitate economică, ceea ce a permis întregii zone să se dezvolte în ritm accelerat, ajungând să fie una dintre cele mai căutate zone turistice din România. Și iarăși ca un paradox, dezvoltarea economiei turistice a comunei Moieciu este în vizibilă contradicție cu infrastructura acesteia, ceea ce va avea repercusiuni dintre cele mai neplăcute în viitorii ani.

Comuna Moieciu, cu o suprafață de 39 km², este situată la 55 km de municipiul Pitești și la 22 km de municipiul Curtea de Brașov și are o structură răsfirată, tipică zonele de deal și de munte din țara noastră. Comuna se află în nord-vestul județului, la limita cu județul Vâlcea, pe malurile Topologului. Este străbătută de șoseaua județeană DJ678A, care o leagă spre nord de Șuici și spre sud de Tigveni (unde începe o porțiune comună cu DN73C), Ciofrângenii (unde se ramifică din nou), Poienarii de Brașov, Morărești (unde se intersectează cu DN7), apoi în județul Vâlcea de Milcoiu, Nicolae Bălcescu și Galicea. Din acest drum, lângă Moieciul Ungureni se ramifică șoseaua județeană DJ703F, care duce spre vest, în județul Vâlcea, la Runcu, Dăești și Râmnicu Vâlcea (unde se termină în DN7).

Legătura comunei cu reședința de județ se asigură prin drumul Șuici-Curtea de Brașov și drumul Corbeni-Pitești. Cea mai apropiată stație de cale ferată este la 22 km, la Curtea de Brașov.

Suprafața

Comuna Moieciu are o suprafață de 9.491 ha, din care 2611 ha este agricolă. Din totalul de al suprafeței comunei, în intravilan se găsesc 1.546 ha iar în extravilan 7.945 ha. Structura suprafeței agricole, pe categorii de folosință este următoarea:

- Agricol – 2.364 ha (arabil 235) ;
- Livezi și pepiniere pomicole – 4 ha;
- Păduri – 5.482 ha;
- Fânețe – 1009 ha

Organizare administrativă

Comuna Moieciu cuprinde în structura sa administrativă **satele**:

- Moieciu de Jos – sediul administrativ
- Moieciu de Sus
- Cheia
- Drumul Carului
- Măgura
- Peștera.

Relief

Din punct de vedere geografic, comuna Moieciu este situată în culoarul depresionar Bran-Câmpulung Muscel, care are înălțimea cea mai mare în Pasul Giuvala de pe teritoriul comunei Fundata (1235 m.), culoar depresionar străjuit pe latura sud-estică de Munții Bucegi-Leaota (2504 m) și de Munții Pietra Craiului la vest, supranumiți și „Perla Carpaților românești”. Aceste masive corespund de altfel cu hotarele comunei Moieciu spre aceste puncte cardinale, unde comuna Moieciu este învecinată cu județele Prahova, Dâmbovița și Argeș. Pe celelalte laturi vecinii Moieciului sunt satele Fundata și Șirnea din comuna Fundata, Șimonul și Predeluțul din comuna Bran și orașul Zărnești. Satele comunei Moieciu sunt sate liniare și răspândite.

Cadrul natural îmbină diferite forme de relief (munte înalt, platou, forma vălurită de-a lungul râurilor și văilor ce străbat terenul modelat de o rețea hidrografică bogată), creându-se un valoros potențial economic și turistic, cel din urmă din ce în ce mai exploatat. Relieful interior al platformei pe care sunt amplasate satele comunei Moieciu reprezintă o imensă suprafață de modelare, desfășurată sub formă de culmi palmate, cu altitudini de cca. 1300 m, la hotarul cu satul Fundata, coborând treptat pe direcția sud-vest pe o distanță de 2-7 km, în general cu pante reduse, oferind condiții favorabile de locuire și dezvoltare a unei economii pastorale. Comuna este străbătută de Valea Moieciului - principala li cea mai dezvoltată val a platformei Bran și Valea Zbârcioara - care prezintă două nivele de terase de-a lungul lor, caracteristică favorabilă întemeierii așezărilor umane la vale, precum și o serie de văi secundare. În amonte de Valea Moieciului se desprind Valea Popii și Valea Bângăleasa, ce

aparțin gospodăriilor din satul Moieciu de Sus.

Amplasarea comunei Moieciu, în zona montană, între cele două parcuri naționale Bucegi și Piatra Craiului, oferă condiții propice pentru organizarea și dezvoltarea turismului rural și a agroturismului.

Arii protejate pe teritoriul comunei:

- Parcul Natural Bucegi - 1.507,36 ha aferent suprafeței administrative a localității – suprafața totală situată în județul Brașov 8.911,35 ha ;
- Parcul Național Piatra Craiului - 1.844,2 ha aferent suprafeței administrative a localității – suprafața totală sit în județul Brașov 6.268,08 ha Bucegi (Abruptul Bucșoiu, Mălăiești, Gaura- Moieciu, Bran);
- Locul fosilifer Vama Strunga (Moieciu, Bran - Parcul Natural Bucegi);
- Peștera Liliecilor (Moieciu, sat Peștera - Parcul Național Piatra Craiului);
- Leaotă (565,26 ha aferent suprafeței administrative a localității – suprafața totală sit în județul Brașov 644,0 ha);
- rezervația Bio-geologica „Cheile Moeciului”.

Dintre monumente naturale, cele mai importante sunt:

Peștera Liliecilor

Peștera Liliecilor are un caracter de unicitate prin vechimea acesteia dovedită de urmele jurasice găsite de speologi și pentru că denumirea acesteia este datorată coloniilor de lilieci ce îi adăpostește. Peștera Liliecilor face parte din Parcul Național “Piatra Craiului” și se întinde pe o suprafață de 1,5 ha fiind înscrisă într-o zonă de protecție. Peștera Liliecilor este caldă cu umiditate moderată, având tavane colorate diferit, precum și formațiuni calcaroase numite “lacrimi ale pământului”.

Cheile Moeciului – Cheile Grădiștei

Cheile Moeciului sunt situate în apropierea localității Moieciu, la aproximativ 8 km de Bran. Pentru protejarea acestei zone s-a constituit Rezervația Bio-geologica „Cheile Moeciului”. În această rezervație impresionează izvoarele care ies din munte precum și cele câteva mici cascade.

Cascadele Moeciului

Rezervația Bio-geologica aflată pe drumul ce unește Moieciu de Jos cu Moieciu de Sus. Pe malul Pârâului Turcu țâșnesc din perete 2 fire de apă care se revarsă în cascade de 15-20 m.

Clima

Clima zonei este temperat continentală, cu ierni grele, cu veri mai scurte și răcoroase, cu precipitații variate care cad mai tot timpul anului și cu vânturi neregulate. Clima zonei este

temperat-continentală cu influențe montane, cu ierni grele, cu veri mai scurte răcoroase, cu precipitații variate care cad mai tot timpul anului și cu vânturi neregulate. Temperaturile medii anuale se situează în jurul valorii de 4oC și amplitudine anuală de 17-19 C.

Vânturile reprezintă un element climatic de o evidentă permanență. Culoarul Bran – Rucăr aflat între doi masivi muntoși determină o scurgere a maselor de aer de pe versanți. Astfel pantele periferice ale Bucegilor, ce coboară spre vest, sunt supuse intens precipitațiilor și vânturilor. Cantitatea de precipitații ce cade în cursul unui an este în medie de 900 mm din care cca. 20 % sub formă de zăpadă.

Înregistrările realizate la stația Fundata au consemnat faptul că temperatura medie anuală pe Platforma Bran variază în jurul valorii de 6 grade Celsius, iar cantitățile anuale de precipitații de ridică la 800 - 900 l pe metru pătrat.

Hidrografia

Comuna Moieciu are o rețea hidrografică bine dezvoltată, toate râurile comunei fiind tributare râului Bârsa afluent al Oltului.

Râul Moieciu are ca afluenți principali: Bângăleasa, Valea Popii, Valea Lungă și Zbârcioare, de pe teritoriul comunei Moieciu. La confluența cu apa Șimonului, râul Moieciu poartă numele de Turcu și are ca afluent principal râul Poarta.

În anul 2007 au avut loc inundații severe în comună, inundații soldate cu pagube de peste 1,2 milioane lei. Urmare a inundațiilor, Direcția județeană de drumuri și poduri a efectuat câteva lucrări de consolidare pe Drumurile Județene 112 F (Moieciu de Jos-Cheia-Moieciu de Sus) și 112 G (Moieciu de Jos-Peștera- Măgura).

Sunt necesare fonduri consistente pentru îndiguire și regularizarea apelor, pentru corectarea torenților, amenajarea cursurilor de apă.

Solurile

Solul, ca și indicator al mediului, este zonal și azonal și aparține tipurilor de soluri brune de pădure, aflate în diferite grade de podzolizare. Întâlnim soluri negre de fâneță umedă, formată preponderent pe roci bogate în calcare, marne, gresii și soluri negre bogate în humus, asemănătoare cernoziomurilor. Soluri de luncă, pe firul apelor curgătoare și soluri erodate, apărute în urma defrișărilor în exces și a pășunatului necontrolat. Este format din argisoluri, combisoluri, soluri hidromorfe și soluri slab dezvoltate, truchiate sau desfundate.

Vegetația

Altitudinea încadrează Moeciul în zona pădurilor de fag, care la limita inferioară se află în amestec cu gorunul iar la partea superioară cu coniferele. Păduri compacte de molid sau în amestec cu fag, brad apar în masivul Leaota, Piatra Craiului, Munții Bucegi îndeosebi în versanții nordici. Ca urmare a populării îndelungate, regiunea a fost puternic despădurită, pajiștile și fânețele luând locul codrilor de altădată.

Pe crestele montane cu deosebire în masivele Bucegi și Piatra Craiului turiștii pot admira Rupicapra rupicapra (Capra neagră) precum și Formica rufa (Furnica roșie de pădure); Tetrao urogalus (Cocoș de munte); Covux corax (Corb); Aquila chrysaetos (Acvila de munte); Cervus elaphus (Cerbul); Linx linx (Râs); Ursus arctos (ursul brun), ocrotite prin lege.

Planetele ocrotite de lege sunt: Floarea de coțl , Angelica, Sângele voinicului, Garofița Pietrei Craiului, Bulbucii de munte, Tisa, Ghințura Galbenă, Laricele, Smirdarul, Iedera albă, Salcia de turbă.

Dintre plantele medicinale care se găsesc în zonă sunt: sunătoarea, mușețelul, coada șoricelului.

Fauna

Avifauna este reprezentată de cocoșul de munte, acvila de munte, ciocănitoarea, mierla, cinteza, pițigoii.

Pe teritoriul comunei se regăsesc cu aproximație 1.300 specii de insecte. În apele de munte trăiesc păstrăvi, scobări, clean și boiștean.

Ursul și căprioara sunt pe cale de dispariție din cauza defrișărilor la care a fost supusă regiunea. Mamiferele întâlnite sunt: lupul, mistrețul, vulpea, veverița, iepurele, dihorul, viezurele. Reptilele sunt reprezentate prin șarpele de pădure, șarpele neted, șopârle, gușteri.

Resurse antropice

Resurse antropice denumite și resurse antropogene sunt generate de fenomenele antropice, respectiv antropogene datorate acțiunii omului cu urmări asupra reliefului, vegetației și climei. Aceste resurse includ toate categoriile de bunuri care au fost realizate de-a lungul evoluției istorice a societății umane, fiind reprezentative pentru anumite epoci, curente și stiluri artistice, create de artiști de marcă reprezentanți ai tuturor artelor.

Resursele antropice ale comunei Moieciu sunt:

- Biserica Sfântul Nicolae (din secolul XVIII) se afla în satul Moieciu de Jos
- „Adormirea Maicii Domnului”, datată din anul 1818 se află în satul Cheia
- Mănăstirea Peștera

Repere turistice în Moieciu – Brașov

- Rezervația paleontologică punct fosilifer Vama Strunga se întinde pe o suprafață de 10 hectare, reunind fauna din jurasicul mediu
- Sit arheologic în satul Peștera, cu urme de locuire din perioada paleolitică
- Peștera Liliacilor, din satul Peștera
- Rezervația Bio-Ecologică Cheile Moieciului, cu numeroase izvoare și cascade
- Cheile Gradistei, aflate în apropierea localității Moieciu de Sus
- Rezervația Naturală Cascada “La Chisatoare”, din Cheile Grădiștei
- Moara de Apa din restaurantul complexului Cheile Grădiște



2. DEMOGRAFIE

Evoluția populației stabile

În comuna Moieciu, conform datelor furnizate de Institutul Național de Statistică, la sfârșitul anului 2011, locuiau 4.702 persoane, din care 2.372 bărbați și 2.330 femei,

reprezentând o repartizare echilibrată a populației în funcție de gen. Populația comunei Moieciu reprezintă aproximativ 3% din populația rurală a județului Brașov.

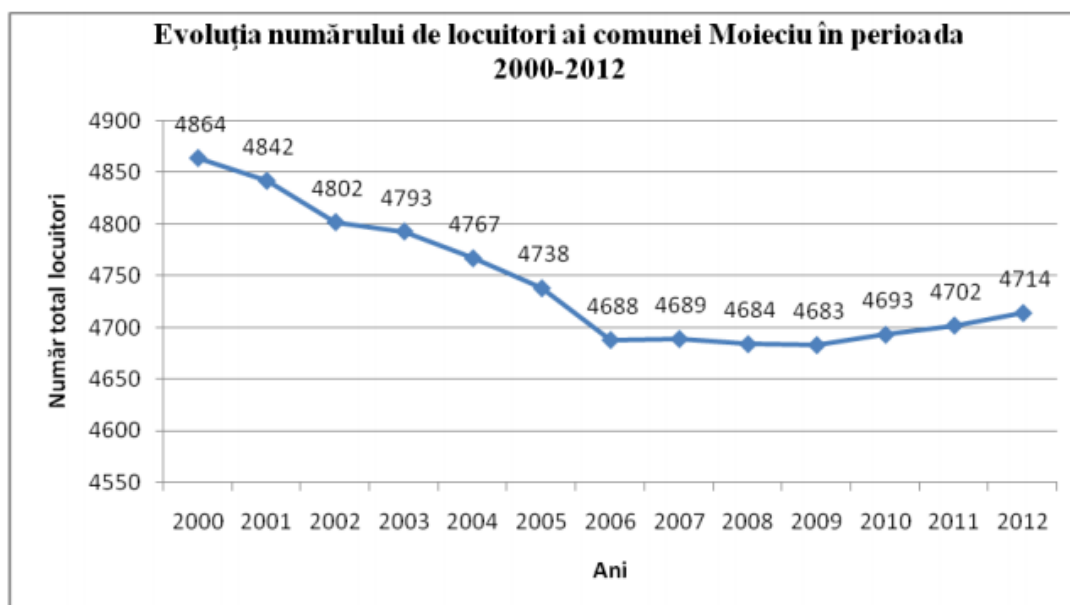

Sursa: Institutul Național de Statistică

În 2012, densitatea populației era de 49,49 locuitori pe km², aproape de media înregistrată în mediul rural la nivelul județului Brașov, care este de 50 de locuitori pe km².

Conform Institutului Național de Statistică, evoluția populației din comuna Moieciu, în anul 2011 era:

	2000		2012		Diferența 2000- 2012
	Valoare absolută	Procent	Valoare absolută	Procent	Absolută
0- 4 ani	226	5	221	5	-5
5- 9 ani	318	7	195	4	-123
10-14 ani	352	7	226	5	-126
15-19 ani	346	7	213	5	-133
20-24 ani	392	8	335	7	-57
25-29 ani	403	8	340	7	-63
30-34 ani	365	8	347	7	-18
35-39 ani	269	6	361	8	92
40-44 ani	281	6	368	8	87
45-49 ani	286	6	282	6	-4
50-54 ani	260	5	299	6	39
55-59 ani	231	5	305	6	74
60-64 ani	329	7	279	6	-50
65-69 ani	276	6	232	5	-44
70-74 ani	224	5	250	5	26
75-79 ani	163	3	224	5	61
80-84 ani	67	1	141	3	74
85 ani si peste	76	2	96	2	20
Total	4864	100	4702	100	-162

Structura și îmbătrânirea populației

Îmbătrânirea populației este o tendință pe termen lung care a început cu câteva decenii în urma în Europa. Aceasta tendință este vizibilă la nivelul transformărilor structurii de vârstă a populației și se reflectă într-o pondere în creștere a persoanelor în vârstă, cuplată cu o pondere în scadere a persoanelor în vârstă de muncă, raportată la populația totală.

Conform datelor furnizate de Institutul de Statistica, se observă că distribuția populației pe grupe de vârstă este relativ echilibrată la nivelul comunei Moieciu. Se observă că ponderile cele mai mari sunt ocupate de populația activă cu vârste cuprinse între 20-44 de ani (aproximativ 37% din totalul populației), urmate de populația cu vârste cuprinse între 45-64 de ani (aproximativ 25% din totalul populației). Segmentul de vârstă 0-19 ani ocupă un procent de 18,6% din totalul populației. Persoanele aflate la pensie ocupă un procent de 18,2% din totalul populației.

Evoluția populației este în strânsă legătură cu factorii demografici, sporul natural și soldul migrației. Sporul natural al populației este un indicator care măsoară diferența algebrică între numărul născuților vii și numărul morților din rândul populației, într-o anumită perioadă de timp.

Persoanele apte de muncă (15-64 de ani) ocupă o pondere importantă în totalul populației comunei Moieciu (66,4%). Persoanele dependente (0-14 ani și peste 65 de ani) ocupă un procent de 33,6%.

Locuințe

La nivelul comunei Moieciu existau în anul 2012, conform datelor de la Institutul Național de Statistică, 2182 de locuințe. Dintre acestea 40,4 % au încălzire centrală. Dintre locuințele care nu au încălzire centrală majoritatea utilizează combustibilul solid. Din totalul locuințelor un procent de 1,4% nu au încălzire deloc. În ceea ce privește alimentarea cu energie electrică, doar 0,9% din totalul locuințelor (20 de locuințe) nu au energie electrică.

Din totalul locuințelor, 68,2 % au instalații de alimentare cu apă caldă. Din totalul locuințelor din comuna Moieciu, 88,2% beneficiază de apă curentă. Dintre acestea un procent de 65,5% au un sistem propriu de apă curentă. Un procent de 84,4 % din totalul locuințelor au instalații de canalizare. Dintre acestea 77,6% au sistem propriu de canalizare.

Conform datelor de la Recensământul din 2011, în comuna Moieciu, numărul mediu de persoane pe o gospodărie este de 3,24. Majoritatea locuințelor sunt racordate la utilități și dispun de condiții satisfăcătoare de trai. Se are în vedere racordarea locuințelor care nu beneficiază de utilități la acestea.

Minorități, confesiuni

Conform Recensământului din 2011, structura etnică a populației din Moieciu, este compusă în proporție de 100% din români.

Din punct de vedere confesional, populația comunei aparține în proporție de 100% cultului creștin ortodox.

Se dorește **înființarea unui centru cultural religios** în comuna Moieciu, dotat cu sală de conferințe și bibliotecă. Acest centru se adresează tuturor persoanelor care doresc să studieze literatura și religia, celor care doresc să țină seminarii și conferințe pe aceste teme, dar și tinerilor care doresc să participe la tabere de instruire în diferite domenii, în principal culturale, literare, religioase.

3. DEZVOLTAREA ECONOMICĂ

Agricultura

Profilul de bază al comunei este cel agricol, preponderent zootehnic, datorat crescătorilor de ovine și bovine renumiți din zonă. Din totalul suprafeței fondului funciar de 9.491 ha a comunei, terenul agricol reprezintă 25 % din total, respectiv 2.364 ha. Dintre acestea, 235 ha sunt terenuri arabile.

Pădurile ocupă o suprafață semnificativă, de 5.482 ha. Fânețele ocupă o suprafață de 1.009 ha, iar pășunile 1.116 ha. Doar 4 ha din suprafața agricolă a comunei este ocupată de livezi. Deși pădurile ocupă o suprafață importantă din terenurile comunei, iar cantitatea de fructe de pădure și plante medicinale este semnificativă, acestea nu sunt valorificate suficient și în mod organizat.

Din totalul de 2.364 ha al suprafeței agricole, 235 de ha, respectiv 10% este teren arabil. Restul suprafeței este reprezentată de pășuni și fânețe. Din datele oferite de Primăria Moieciu, suprafața arabila efectiv cultivată este de 174 de ha și este exploatată de persoane fizice pentru consumul propriu, din aceasta rezultând că agricultura comunei este una bazată pe subzistență și semisubzistență. Majoritatea suprafeței este cultivată cu cartofi, legume și plante de nutreț.

Industria, servicii și comerț

Profilul economiei tradiționale al comunei Moieciu, atestat documentar, are un caracter pastoral agricol-forestier, asigurat de practicarea creșterii ovinelor și a cultivării plantelor, a lucrului la pădure și alte îndeletniciri legate de prelucrarea resurselor locale.

Majoritatea societăților comerciale înregistrate în Comuna Moieciu își desfășoară activitatea în domeniile turismului, serviciilor și comerțului.

Alături de societățile comerciale, în comuna Moieciu își desfășoară activitățile și persoane fizice autorizate și întreprinderi individuale, ce activează cu precădere în domeniul agroturismului.

Printre meșteșugurile sătești valorificate prin comercializarea produselor se regăsesc:

- dulgheritul;
- fierăritul;
- confecționarea pieselor de port popular;
- tăbăcărit și cojocărit;
- încondeierea ouălor de Paști;
- sculptura în lemn;
- pictura icoanelor pe sticlă.

Pe teritoriul comunei își desfășoară activitatea meșteri populari recunoscuți la nivel local. În satul

Peștera își desfășoară activitatea o țesătoare autorizată, restul neavând finalizate demersurile pentru autorizare

Turism

Cadrul natural, cu un relief variat, o vegetație și o faună bogate, precum și poziția geografică într-un areal carpatic de permanentă comunicare cu ambii versanți ai Carpaților dau atractivitate zonei, astfel că toate satele comunei Moieciu prezintă un mare interes turistic deosebit și constituie una dintre cele mai importante zone turistice ale țării.

Amplasarea comunei Moieciu, în zona montană, între cele două parcuri naționale Bucegi și Piatra Craiului, oferă condiții propice pentru organizarea și dezvoltarea turismului rural și a agroturismului.

O caracteristică a satelor comunei Moieciu, care îi conferă un pitoresc aparte în peisajul satului românesc o reprezintă prezența adăposturilor temporare numite *hodăi*, în locurile cu fâneță, de pășunat din exteriorul perimetrului fiecărei gospodării, unde locuitorii își aduc vitele la toamnă și iarnă, după întoarcerea de la stână.

Arii protejate pe teritoriul comunei:

- Parcul Natural Bucegi - 1.507,36 ha aferent suprafeței administrative a localității – suprafața totală situată în județul Brașov 8.911,35 ha ;
- Parcul Național Piatra Craiului - 1.844,2 ha aferent suprafeței administrative a localității – suprafața totală sit în județul Brașov 6.268,08 ha Bucegi (Abruptul

- Bucșoiu, Mălăiești, Gaura- Moieciu, Bran);
- Locul fosilifer Vama Strunga (Moieciu, Bran - Parcul Natural Bucegi);
- Peștera Liliiecilor (Moieciu, sat Peștera - Parcul Național Piatra Craiului);
- Leaotă (565,26 ha aferent suprafeței administrative a localității – suprafața totală sit în județul Brașov 644,0 ha);
- rezervația Bio-geologica „Cheile Moeciului”.

Dintre monumente naturale, cele mai importante sunt:

Peștera Liliiecilor

Peștera Liliiecilor are un caracter de unicitate prin vechimea acesteia dovedită de urmele jurasice găsite de speologi și pentru că denumirea acesteia este datorată coloniilor de lilieci ce îi adăpostește. Peștera Liliiecilor face parte din Parcul Național “Piatra Craiului” și se întinde pe o suprafață de 1,5 ha fiind înscrisă într-o zonă de protecție. Peștera Liliiecilor este caldă cu umiditate moderată, având tavane colorate diferit, precum și formațiuni calcaroase numite “lacrimi ale pământului”.

Cheile Moeciului – Cheile Grădiștei

Cheile Moeciului sunt situate în apropierea localității Moieciu, la aproximativ 8 km de Bran. Pentru protejarea acestei zone s-a constituit rezervația Bio -geologica „Cheile Moeciului”. În această rezervație impresionează izvoarele care ies din munte precum și cele câteva mici cascade.

Cascadele Moeciului

Rezervație Bio-geologica aflată pe drumul ce unește Moieciu de Jos cu Moieciu de Sus. Pe malul Pârâului Turcu țâșnesc din perete 2 fire de apă care se revarsă în cascade de 15-20 m.

Printre obiectivele turistice din zona Rucăr-Bran sunt de menționat: Castelul Bran, Cetatea Râșnov, Schitul Bran, Vama Medievala Bran, Peștera Valea Cetății, Mausoleul de la Mateiaș, Ruinele Cetății Oratia, Prăpastiile Măgurei – Prăpastiile Zărneștiului, Muzeul etnografic în aer liber din Bran, Capela reginei Maria din Bran, Peștera Dâmbovicioara, Cheile Râșnoavei.

Între atracțiile turistice din zonă menționăm cele 3 pârtii de schi de care dispune comuna Bran și pârtii de schi pentru biatlon de la Cheile Grădiștei (Locul de desfășurare a probei de biatlon la FOTE 2013). Pe teritoriul comunei se găsesc, de asemenea, un patinoar, un teren de fotbal și un teren de tenis.

Puncte turistice accesibile din zona Rucăr:

- Masivul Iezer-Păpușa
- Lacul de acumulare Pecineagu
- Lacul de acumulare Râușor
- Peștera Dâmbovicioarei
- Schitul Dragoslavele

Puncte de interes din zona Râșnov:

- Biserica Evanghelică
- Biserica ortodoxă cu hramul "Sfântul Nicolae"
- Cheile Râșnoavei

Puncte de interes zona Zărnești

- Mănăstirea Colțul Chiliilor (1421) – cel mai vechi așezământ religios din zonă
- Rezervația de urși – cea mai mare din Europa - LiBEARty Bear Reservation
- Traseele montane din Parcul Piatra Craiului – Creasta Pietrei Craiului, Piatra Mică, Plaiul Foi

Alte atracții - sporturi montane:

- alpinism (cel mai bun acces spre Bucegi)
- mountain bikeing
- bunjee jumping - la cheile Râșnoavei (30km de Moeciu)
- motocros (Predeluț, Zărnești 5km)
- plimbări cu ATV-ul.

Moeciu este o zonă cu un potențial turistic foarte mare ce se pretează la valorificarea tuturor formelor de turism, iar datorită dezvoltării în ultimii ani a agroturismului montan, s-au construit în ultimii 3 ani 383 vile, case de vacanță; de asemenea mai sunt cumpărate pentru construire vile, case de vacanță, pensiuni și hoteluri un număr aproximativ 287 terenuri. Zona este vizitată lunar de aproximativ 9000 de turiști dintre care peste 3500 rămân cazați în hotelurile și pensiunile din zonă iar procentul turistilor străini este de aproximativ 30%.

Dintre formele de turism practicate: turismul de sejur pentru odihnă – favorizat de factorii naturali, cadrul peisagistic, mediul nepoluat și o gastronomie specifică zonei turismul de sfârșit de săptămână – are asigurate condiții deosebite datorită distanțelor relativ mici între zonă și marile concentrări urbane turismul de tranzit – favorizat de situarea zonei în apropierea altor zone semnificative din punct de vedere turistic - drumeția practică în special vara – acesta fiind favorizată de prezența masivelor muntoase Bucegi și Piatra Craiului.

În ultimii ani o dezvoltare fără precedent a avut-o turismul rural și agroturismul inițial prin amenajarea unor gospodării turistice cu păstrarea componentei ocupaționale și amenajarea unor spații de primire a turiștilor: Aceasta tinde să devină principala activitate economică din toată zona Bran - Moeciu.

Comuna Moeciu a fost atestată ca „Stațiune turistică de interes local” prin HG 852/13.08.2008, iar prin OUG nr. 142/28.10.2008 drept o unitate administrativ-teritorială cu resurse naturale foarte mari.

Comuna Moeciu este o zonă cu un potențial turistic ridicat, ce se pretează la valorificarea tuturor formelor de turism se constată o creștere considerabilă a numărului de construcții în ultimii 10 ani (vile, pensiuni, pensiuni agroturistice, hoteluri). În același timp, pe plan local, a fost tranzacționat un număr mare de terenuri în vederea construirii de case de vacanță și structuri de cazare.

Zona este vizitată lunar de aproximativ 9.000 de turiști, dintre care peste 3.500 rămân cazați în hotelurile și pensiunile din zonă, iar procentul turiștilor străini este de aproximativ 30%.

Gradul mediu de ocupare la nivelul anului 2012 (numărul total de înnoptări conform datelor de la Institutul Național de Statistică – tempo – 121.127 - raportat la numărul total de locuri de cazare -2.615-) este de 46,3%.

Valorile densității circulației turistice (raportul dintre numărul de turiști și numărul de locuitori) sunt de 1,91 turiști pe locuitor, respectiv 94,8 turiști pe km². Analizând aceste valori se constată că nu există îngrijorări în ceea ce privește numărul de turiști, nu există pericolul de conflicte sociale între populația rezidentă și turiști.

Zona Moieciu nu este atractivă doar datorită obiectivelor turistice și produselor specifice locului, ci și datorită climei și a utilizării acesteia în scop terapeutic. Climatoterapia este o formă de terapie ce constă în folosirea diferitelor tipuri de climat în scop profilactic sau curativ. Mulți turiști profită de cura de munte pentru a-și trata afecțiunile precum: anemii, convalescență, rahitism, tulburări de creștere, astenie, insomnie, excitabilitate, astm, bronșită, hipertiroidie, reumatism.

Dintre **formele de turism practicate** în comună menționăm:

- **agroturismul** este o oportunitate intens valorificată de localnicii din Moieciu, întrucât zona este recunoscută pentru desfășurarea activităților zootehnice (creșterea oilor și vacilor), dar și a preparării produselor tradiționale obținute din materii prime de origine animală
- **turismul de sejur pentru odihnă** - favorizat de factorii naturali, cadrul peisagistic, mediul nepoluat și o gastronomie specifică zonei ecoturismul – stagiul incipient, dar în permanentă creștere turismul de afaceri și conferințe – stagiul incipient, dar în permanentă creștere
- **turismul de sfârșit de săptămână** - are asigurate condiții deosebite datorită distanțelor relativ mici între zonă și marile concentrații urbane
- **turismul de tranzit** - favorizat de situarea zonei în apropierea altor zone semnificative din punct de vedere turistic
- **drumeția practică în special vara** - acesta fiind favorizată de proximitatea masivelor muntoase Bucegi și Piatra Craiului

Comuna Moieciu are o infrastructură de cazare dezvoltată și diversificată, ca urmare a faptului că au fost identificate oportunități în acest sens în ultimii 10 ani. Astfel, la nivelul comunei, **în anul 2012**, existau 128 de structuri de cazare autorizate.

În comuna Moieciu sunt clasificate de Ministerul Turismului un număr de 31 de structuri de alimentație publică cu o capacitate totală de 2.454 locuri. Dintre acestea, o structură este clasificată la o stea, 11 la 2 stele, 16 la 3 stele și 3 la 4 stele. De asemenea în baza de date a Ministerului Turismului figurează 148 de structuri de cazare acreditate, 3 sunt clasificate la 1 floare, 40 la 2 flori, 140 la 3 flori și 11 la 4 flori.

Ținând cont de relieful muntos – colinar al comunei Moieciu și având în vedere că activitățile de agrement practicabile de turiști sunt limitate, pentru a mări gradul de ocupare în sezonul rece, se are în vedere amenajarea unei pârtii de schi. Tot în scopul îmbunătățirii ofertei de agrement există posibilitatea construirii unei telegondole pentru unirea comunelor Moieciu și Bran și de asemenea extinderea traseului telecabinei Bușteni – Babele – Peștera.

Evenimente culturale

În comuna Moieciu, evenimentele culturale se desfășoară pe tot parcursul anului astfel: Târgul de Vară în luna iulie, Focul lui Sumedru în luna octombrie, Datini și obiceiuri de iarnă în luna decembrie, Târgul săptămânal în fiecare săptămână a anului.

În fiecare an, în perioada 26 -27 iulie, se organizează **Târgul de Vară la Moieciu**. Vizitatorii au posibilitatea să urmărească programe artistice și spectacole folclorice, concursuri de animale sau să deguste brânzeturile locale, ocazie cu care este organizată o expoziție a acestora, dar și o expoziție cu vânzare de unelte agricole. Târgul mai este un prilej pentru parada portului și cântecului popular și organizarea de expoziții cu vânzare de biciuri, talângi, pălării, obiecte de artizanat, țesături, obiecte muzicale tradiționale și produse gastronomice tradiționale.

Focul lui Sumedru este o sărbătoare ce se celebrează în noaptea de 25-26 octombrie în fiecare an și constă într-un ceremonial nocturn de înnoire a timpului calendaristic. În jurul unui rug funerar aprins de tineri într-un loc înalt al satului și întreținut cu lemne uscate, se adună tot satul și se strigă în cor: Hai la focul lui Sumedru!. Femeile împart covrigi, nuci, mere și băutură. La plecare, participanții iau cărbuni aprinși pentru fertilizarea grădinilor și livezilor. Focul lui Sumedru Rădăcinile acestui obicei sunt precreștine și se regăsesc în celebrarea morții și renașterii prin incinerare.

Semnificația focului lui Sumedru este aceea a unui scenariu al morții și renașterii anuale a unei divinități fitomorfe, un ceremonial ce cuprinde moartea violentă a zeului îmbătrânit la sfârșit de an prin tăierea unui arbore din pădure, urmată imediat de renașterea acestuia prin incinerarea trupului neînsuflețit în noaptea de 25-26 octombrie. Pomenire și rugurile aprinse, alături de veghea ritual trimit la un ceremonial ce are în vedere câștigarea bunăvoinței strămoșilor pentru a asigura în anul ce vine recolte la fel de bune.

Datini și obiceiuri de iarnă

O dată cu demararea pregătirilor pentru sărbătorile de Crăciun, localnicii pregătesc cetele de colindători. Acestea se întâlnesc și repetă repertoriul, imediat ce a trecut ziua de 1 decembrie. Înainte de Crăciun se pregătesc cârnații și caltabosii. Un eveniment deosebit care se desfășoară în zona Moieciu, cu scopul de Datini și obiceiuri de iarnă a promova obiceiurile populare din județ, este tăiatul porcului și pregătirea produselor culinare tradiționale. Cu acest prilej are loc o demonstrație în măiestria tăiatului porcului, pregătirea produselor tradiționale și expunerea acestora, cu concursul pensiunilor agroturistice din zonă.

Târgul săptămânal constă într-o adunare a producătorilor locali în vederea expunerii spre vânzare a produselor agro-alimentare. Acesta are loc în fiecare zi de vineri a fiecărei săptămâni din an în funcție de condițiile climaterice.

4. INFRASTRUCTURA ȘI ECHIPAREA TERITORIULUI

Alimentarea cu apă potabilă

Conform datelor furnizate de Primăria comunei Moieciu, lungimea rețelei de distribuție a apei potabile în sistem centralizat este de 8 km în satul Drumul Carului. Din cei 550 de locuitori, aproximativ 30% sunt racordați la sistemul centralizat de distribuție a apei potabile.

Surse: Captare 2 izvoare Valea Sbârcioarei Q1 = 10 l/s și Q2 = 4 l/s plasate în partea de sud – vest a localității Moieciu de Jos și captare izvor Q3 = 3 l/s amplasat în vest , nord – vestul satului Drumul Carului. Captarea a fost realizată și exploatată o perioadă de o societate din Râșno v și predată ulterior Primăriei comunei Moieciu.

Din datele furnizate de Institutul Național de Statistică în urma recensământului efectuat în anul 2011, rezultă ca la nivelul comunei Moieciu, doar 495 de locuințe din totalul de 2182 sunt racordate la sistemul public de alimentare cu apă, ceea ce reprezintă un procent de 23%.

În prezent se desfășoară lucrările de introducere a rețelelor de alimentare cu apă potabilă și canalizare în satele Moieciu de Jos și Cheia, ca parte a proiectului regional denumit „Extinderea și reabilitarea sistemelor de apă/apă uzată în județul Brașov” finanțat prin FC - POS MEDIU, Axa prioritara 1- ”Extinderea si modernizarea sistemelor de apă și apă uzată” și implementat de S.C. COMPANIA APA BRAȘOV S.A..

Lungimea rețelei de apă aflată în execuție:

- Dn 110 mm L = 16.442 m
- Dn 125 mm L = 353 m
- Dn 150 mm L = 740 m

În avizul CTE nr. 1623/2011 sunt prevăzute 490 de bransamente noi.

Totodată în cadrul acestui proiect sunt în curs de execuție realizarea a 2 rezervoare de înmagazinare de 300 mc fiecare și o stație de tratare și clorinare. Data aproximativă a finalizării lucrării : sfârșitul anului 2014.

Execuția acestei investiții prin proiectul mai sus menționat nu va asigura alimentarea cu apă și canalizare pentru toți locuitorii din satele Moieciu de Jos și Cheia.

Rețeaua de alimentare cu apă în sistem individual la nivelul comunei Moieciu măsoară aproximativ 50 km.

Canalizare și epurare de ape uzate

Conform datelor centralizate de Institutul Național de Statistică în urma recensământului efectuat în anul 2011, din totalul de 2182 de locuințe doar 91 sunt racordate la sistemul public de canalizare, ceea ce reprezintă un procent de doar 4% .

În prezent se desfășoară lucrări la sistemul de canalizare în Moieciu de Jos și Cheia.

Lungimea rețelei de canalizare aflată în execuție: 16.979 m

Dn 250 mm L = 14.152 m

Dn 300 mm L = 2.827 m

În cadrul acestui proiect se va construi și o stație de epurare în satul Moieciu de Jos. În restul satelor aparținătoare comunei există rețea individuală cu bazine vidanjabile.

Investițiile în sectorul de apă și apă uzată vor continua să fie finanțate de către Comisia Europeană și în cadrul perioadei de programare 2014 -2020. Prin urmare S.C. COMPANIA APA BRAȘOV S.A. a actualizat Master Planul privind sectorul de apă și apă uzată și a identificat necesarul de investiții pentru perioada 2014 - 2042. Astfel s-au identificat și au fost cuprinse în Lista Investițiilor Prioritare ce urmează a fi finanțate prin POS Mediu 2014 – 2020, investițiile din satul Moieciu de Sus, comuna Moieciu:

- extindere rețea de alimentare cu apă Moieciu de Sus – 11.680 m
- extindere rețea de canalizare Moieciu de Sus – 10.010 m

Infrastructură rutieră

Principala cale de acces către comuna Moieciu este reprezentată de DN 73 (Brașov– Câmpulung– Pitești). Drumurile care străbat comuna Moieciu sunt următoarele:

Denumire cale de acces	Lungime (pe teritoriul U.A.T)	Legătură între localități	Starea drumurilor
DN 73	8,7 km	Moieciu de Jos-Drumul Carului	Are îmbrăcăminte asfaltică degradată
DJ 112F	8,5 km	Moieciu de Jos-Cheia Moieciu de Sus	Degradată
DJ 112G	17km	Moieciu de Jos-Peștera Măgura.	Degradată
DC 53	5 km	Moieciu de Sus (Valea Bângălească)	4,2 km asfaltat, 0,8 km degradat
DC 56	4 km	Moieciu de Sus (Valea Popii)	3,1 km asfaltat, 0,9 km degradat
DC 58	10 km	Moieciu de Jos - Peștera	4,5 km asfaltat, 5,7 km degradat
Drumuri forestiere	28,5km		Degradate
Ulițe comunale	Aprox. 100 km		Degradate

Date de la Primăria comunei Moieciu in anul 2013

Comuna Moieciu și satele aparținătoare nu sunt deservite direct de linie ferată.

Cele mai apropiate gări sunt la Zărnești (10 Km - din Măgura pe DC 57, 10 Km pe DN 73 - DC 59) și Râșnov la 14 Km.

Accesul în Moieciu din București se face pe drumul european E60, distanța între localități fiind de 182 km. Teritoriul comunei Moieciu nu este deservit de cale ferată, ci numai de artere rutiere din care drumul național DN 73 (unul din căile de acces, prin pasul Bran, spre

Muntenia). Pe acest traseu se desfășoară transportul mărfurilor de orice fel, dar și de persoane.

Legătura directă cu municipiul Brașov, aflat la cca. 30 km, este asigurată de drumul național DN 73. Accesul cu mijloace de transport în comun se face prin intermediul unei firme private de transport ce operează curse regulate de autobuz, zilnic, la interval de 30 de minute, între Autogara Il-Bartolomeu Brașov și comuna Moieciu. În zilele de sâmbăta și duminică, intervalul orar între curse este de 1 oră.

Legătura rutieră între localitățile comunei se face pe drumurile:

- DJ 112F care leagă satul Moieciu de Jos cu satele Cheia și Moieciu de Sus; clasat din mai
- 2014 este DN 73 F
- DC 58 care face legătura dintre satele Moieciu de Jos și Peștera;
- DJ 112G care leagă satele Peștera și Măgura de orașul Zărnești;
- DN 73 care străbate teritoriul administrativ de la vest spre est, făcând legătura între
- satele Moieciu de Jos și Drumul Carului.

Alimentarea cu gaze naturale

Principala sursă folosită pentru încălzirea locuințelor este lemnul. Din totalul de 2182 de locuințe, 2045 dintre ele folosesc ca sursă de încălzire combustibilul solid, ceea ce reprezintă un procent de 94%.

Prin proiectul „Înființare distribuție de gaze naturale în comuna Moieciu cu satele componente: Peștera, Moieciu de Jos, Moieciu de Sus și Cheia – Județul Brașov”, Gaz Sud S.A. a finanțat și realizat rețeaua de distribuție a gazelor în comuna Moieciu, dimensionată astfel:

- Moieciu de Jos – 23.069 m
- Măgura – 8.901 m
- Peștera – 11.454 m
- Drumul Carului– 3.942m
- Cheia – 5.717m
- Moieciu de Sus– 7.335 m

Până în prezent au fost realizați 24.771 m de rețea. Au fost racordate la rețeaua de alimentare cu gaz un număr de 68 de gospodării din cele 173 de gospodării contractate.

Iluminat public

Rețeaua de electricitate este modernizată parțial, în prezent din cele 2.162 dintre gospodării, reprezentând 99% din total, fiind conectate la rețea. De asemenea, există iluminat public în toate satele aparținătoare comunei.

Managementul deșeurilor

În ceea ce privește managementul deșeurilor menajere, la nivelul comunei Moieciu, acest serviciu a fost externalizat către o societate comercială cu sediul în comuna Moieciu. Delegarea de gestiune a serviciului public de salubritate, comuna Moieciu s-a realizat printr-un contract de concesiune de servicii, în anul 2017.

În punctele importante din fiecare sat, există coșuri publice stradale.

Comisia Europeană a adoptat în mai 2018, un pachet de măsuri ce au ca scop stimularea tranziției Europei către o economie circulară, al cărui principiu esențial vizează reutilizarea materiilor prime eliminate ca deșeuri, asigurându-se astfel conservarea și dezvoltarea capitalului natural prin echilibrarea fluxurilor de resurse regenerabile.

5. SERVICII PUBLICE

Educație

Unități de învățământ

În prezent în comuna Moieciu funcționează 5 unități de învățământ:

- Școala Gimnazială Moieciu de Jos
- Școala Gimnazială Moieciu de Sus
- Școala Gimnazială Măgura
- Școala Gimnazială Peștera
- Școala Primară Cheia

Conform Institutului Național de Statistică, populația școlară include toți copiii, elevii și studenții cuprinși în procesul de instruire și educare la începutul anului școlar, indiferent de vârstă și de forma de învățământ urmată. Populația școlară

Sunt necesare reabilitarea, modernizarea și dotarea unităților școlare pentru creșterea gradului de participare la nivelul educației timpurii și învățământului obligatoriu.

Biblioteca Comunală Moieciu se găsește în centrul localității Strada Principală, nr. 217 B. Modernizare bibliotecă și utilizarea cu echipamente IT este esențial pentru un acces facil la informație.

Educația va fi digitalizată, iar bibliotecile nu mai decad, ci sunt transformate în hub-uri de învățare și dezvoltare pentru copii și adulți. Bibliotecile publice fac parte din Administrațiile locale și calitatea serviciilor lor poate fi îmbunătățită prin investiții și reformarea abordării.

În cadrul bibliotecilor, transformate în hub-uri de învățare se pot desfășura multiple activități precum:

- training pentru competențe digitale pentru copii și adulți
- organizarea periodică în cadrul bibliotecilor publice a unor cursuri gratuite și adaptate la nevoile specifice populației din categorii vulnerabile din punct de vedere ocupațional (tineri, șomeri, femei etc.)
- creșterea accesului la lectură și la produse editoriale digitale

Sănătatea

La nivelul comunei Moieciu există cabinete medicale în satele Moieciu de Jos, Moieciu de Sus, Măgura și Peștera. În satul Moieciu de Jos există un dispensar comunal la care activează doi doctori de familie și patru asistente câte 8 ore pe zi de luni până vineri și un cabinet stomatologic. Tot în satul Moieciu de Jos există și un cabinet veterinar. În satele Moieciu de Sus, Măgura și Peștera există puncte sanitare la care vine 1 medic o dată pe săptămână pentru consultații. În cadrul complexului Cheile Grădiștei există un cabinet medical privat și o farmacie.

Problema cu care se confruntă localnicii care au nevoie de servicii de sănătate constă în faptul că deși existente, punctele sanitare nu au doctori care să activeze în mod permanent. De asemenea, o altă problemă majoră este lipsa serviciilor de ambulanță.

În vederea extinderii serviciilor medicale și pentru a dezvolta oferta de servicii turistice medicale dar și datorită proprietăților curative ale zonei, se dorește construirea unui sanatoriu și a unui centru de sănătate și recuperare.

Sanatoriul se va adresa persoanelor cu afecțiuni diverse și se dorește construirea acestuia sub forma unui parteneriat public-privat. În acest sens, s-au purtat discuții cu diverși investitori care și-au manifestat interesul pentru participarea la construirea sanatoriului. Centrul de sănătate și recuperare va funcționa în principal sub forma unui azil unde persoanele vârstnice vor primi îngrijirea necesară.

Cultură

Evenimente culturale

În comuna Moieciu, evenimentele culturale se desfășoară pe tot parcursul anului astfel: Târgul de Vară în luna iulie, Focul lui Sumedru în luna octombrie, Datini și obiceiuri de iarnă în luna decembrie, Târgul săptămânal în fiecare săptămână a anului.

În fiecare an, în perioada 26 -27 iulie, se organizează **Târgul de Vară la Moieciu**. Vizitatorii au posibilitatea să urmărească programe artistice și spectacole folclorice, concursuri de animale sau să deguste brânzeturile locale, ocazie cu care este organizată o expoziție a acestora, dar și o expoziție cu vânzare de unelte agricole. Târgul mai este un prilej pentru parada portului și cântecului popular și organizarea de expoziții cu vânzare de biciuri, talângi, pălării, obiecte de artizanat, țesături, obiecte muzicale tradiționale și produse gastronomice tradiționale.

Focul lui Sumedru este o sărbătoare ce se celebrează în noaptea de 25-26 octombrie în fiecare an și constă într-un ceremonial nocturn de înnoire a timpului calendaristic. În jurul

unui rug funerar aprins de tineri într-un loc înalt al satului și întreținut cu lemne uscate, se adună tot satul și se strigă în cor: Hai la focul lui Sumedru!. Femeile împart covrigi, nuci, mere și băutură. La plecare, participanții iau cărbuni aprinși pentru fertilizarea grădinilor și livezilor. Focul lui Sumedru Rădăcinile acestui obicei sunt preceștine și se regăsesc în celebrarea morții și renașterii prin incinerare.

Semnificația focului lui Sumedru este aceea a unui scenariu al morții și renașterii anuale a unei divinități fitomorfe, un ceremonial ce cuprinde moartea violentă a zeului îmbătrânit la sfârșit de an prin tăierea unui arbore din pădure, urmată imediat de renașterea acestuia prin incinerarea trupului neînsuflețit în noaptea de 25-26 octombrie. Pomenire și rugurile aprinse, alături de veghea ritual trimit la un ceremonial ce are în vedere câștigarea bunăvoinței strămoșilor pentru a asigura în anul ce vine recolte la fel de bune.

Datini și obiceiuri de iarnă

O dată cu demararea pregătirilor pentru sărbătorile de Crăciun, localnicii pregătesc cetele de colindători. Acestea se întâlnesc și repetă repertoriul, imediat ce a trecut ziua de 1 decembrie. Înainte de Crăciun se pregătesc cârnații și caltabosii. Un eveniment deosebit care se desfășoară în zona Moieciu, cu scopul de Datini și obiceiuri de iarnă a promova obiceiurile populare din județ, este tăiatul porcului și pregătirea produselor culinare tradiționale. Cu acest prilej are loc o demonstrație în măiestria tăiatului porcului, pregătirea produselor tradiționale și expunerea acestora, cu concursul pensiunilor agroturistice din zonă.

Târgul săptămânal constă într-o adunare a producătorilor locali în vederea expunerii spre vânzare a produselor agro-alimentare. Acesta are loc în fiecare zi de vineri a fiecărei săptămâni din an în funcție de condițiile climaterice.

Patrimoniul religios

Ca și atracții turistice în zonă amintim bisericile - monumente istorice, mănăstirile, relieful, peisajele, tradițiile locale, gastronomia specifică. Comuna Moieciu are o istorie bogată, Pe teritoriul comunei Moieciu se află patru biserici, unde se desfășoară viața spirituală a locuitorilor: Moieciu Pământeni, Moieciui Ungureni (Neagoș), Urluiești, Cărpeniș. De asemenea, se mai află două capele de cimitir în satele Cărpeniș și Morăști. Biserica din satul Moieciu Pământeni, cu hramul „Înălțarea Domnului” este declarată monument istoric.

Alte servicii

Serviciile de telefonie fixă, mobilă, internet și televiziune sunt asigurate de operatorii naționali.

În ceea ce privește serviciile poștale și bancare, în comună există 1 oficiu poștal în Moieciu de Jos și un bancomat în satul Cheia. Salvamont e doar în Bran și Zărnești.

6. MEDIU

Politica de mediu europeană se bazează pe principiile precauției, prevenirii, corectării poluării la sursă și „poluatorul plătește”. Programele multianuale de acțiune pentru mediu stabilesc cadrul pentru viitoarele acțiuni în toate domeniile politicii de mediu. Acestea sunt integrate în strategiile orizontale și sunt luate în considerare în cadrul negocierilor internaționale în materie de mediu. Nu în ultimul rând, punerea în aplicare este fundamentală. Politica de mediu europeană a fost adoptată în cadrul Consiliului European de la Paris din 1972, unde (în urma primei conferințe ONU privind mediul) șefii de stat sau de guvern europeni au declarat ca este nevoie de o politică comunitară de mediu de însoțire a expansiunii economice și au solicitat un program de acțiune.

Actul Unic European din 1987 a introdus un nou titlu „Mediul”, care furniza primul temei juridic pentru o politică de mediu comună care are drept obiective conservarea calității mediului, protejarea sănătății umane și asigurarea unei utilizări raționale a resurselor naturale. Revizuirile ulterioare ale tratatului au consolidat angajamentul Uniunii față de protecția mediului și rolul Parlamentului European în dezvoltarea acesteia.

Prin intermediul Tratatului de la Maastricht (1993), mediul a devenit un domeniu oficial de politică a UE, s-a introdus procedura de codecizie, iar votul cu majoritate calificată în Consiliu a devenit regula generală. Tratatul de la Amsterdam (1999) a stabilit obligația de integrare a protecției mediului în cadrul tuturor politicilor sectoriale ale UE, în vederea promovării dezvoltării durabile.

Prin intermediul Tratatului de la Lisabona (2009), „combaterea schimbărilor climatice” și dezvoltarea durabilă în relațiile cu țările terțe au devenit obiective specifice. Personalitatea juridică i-a permis astfel UE să încheie acorduri internaționale.

Politica de mediu europeană se bazează pe principiile precauției, prevenirii, corectării poluării la sursă și „poluatorul plătește”. **Principiul precauției** este un instrument de gestionare a riscurilor care poate fi invocat în cazul în care există o incertitudine științifică cu privire la un posibil risc la adresa sănătății umane sau a mediului, provenit dintr-o anumită acțiune sau politică. De exemplu, în cazul în care apar incertitudini cu privire la posibilele efecte periculoase ale unui produs și în cazul în care ele persistă în urma unei evaluări științifice obiective, pot fi furnizate instrucțiuni de interzicere a distribuției produsului sau de eliminare a sa de pe piață. Astfel de măsuri trebuie să fie nediscriminatorii și proporționale și trebuie revizuite imediat ce există informații științifice suplimentare. **Principiul „poluatorul plătește”** este pus în aplicare prin intermediul Directivei privind răspunderea pentru mediul înconjurător, care vizează prevenirea sau remedierea daunelor aduse mediului (și animale, speciilor sau habitatelor naturale protejate, apei și solului). Operatorii care desfășoară anumite activități profesionale, precum transportul de substanțe periculoase sau activități care presupun evacuări în apă, trebuie să ia măsuri preventive în cazul unei amenințări iminente la adresa mediului. Dacă s-au produs deja pagube, operatorii sunt obligați să adopte măsurile adecvate pentru remedierea acestora și să suporte cheltuielile aferente.

Domeniul de aplicare al Directivei a fost extins de trei ori pentru a include gestionarea deșeurilor extractive, funcționarea siturilor geologice de stocare și, respectiv, siguranța activităților petroliere și gaziere offshore. În plus, de când a apărut pentru prima dată în urma

unei inițiative a Consiliului European de la Cardiff din 1998, integrarea preocupărilor legate de mediu în cadrul altor domenii de politică ale UE a devenit un concept important la nivelul politicilor europene. În ultimii ani, integrarea politicii de mediu a înregistrat progrese semnificative, de exemplu, în domeniul politicii energetice, astfel cum s-au reflectat în dezvoltarea în paralel a pachetului energie/climă al UE sau în Foaia de parcurs pentru trecerea la o economie competitivă cu emisii scăzute de dioxid de carbon până în 2050. În 2001, UE a introdus Strategia sa de dezvoltare durabilă (SDD), venind astfel în completarea Strategiei de la Lisabona adoptate anterior pentru promovarea creșterii și a locurilor de muncă cu o dimensiune de mediu. Reinnoită în 2006 pentru a combina dimensiunea internă a dezvoltării durabile cu cea internațională, SDD revizuită a UE încearcă să îmbunătățească în mod constant calitatea vieții prin promovarea prosperității, a protecției mediului și a coeziunii sociale.

În conformitate cu aceste obiective, Strategia Europa 2020 pentru creșterea economică vizează „o creștere inteligentă, durabilă și favorabilă incluziunii”. Sub egida acestei strategii, inițiativa emblematică „O Europa eficientă din punctul de vedere al utilizării resurselor” pregătește terenul pentru o creștere durabilă și sprijină trecerea la o economie eficientă din punctul de vedere al utilizării resurselor și cu emisii scăzute de carbon. În plus, în 2011, UE s-a angajat că, până în 2020, să combată declinul biodiversității și degradarea serviciilor ecosistemice (Strategia UE în domeniul biodiversității). În prezent, se evaluează rezultatele.

În comuna Moieciu **sursa majoră de poluare** o constituie lipsa canalizării și deversării centralizate a apelor uzate menajere.

Degradări majore ale terenului nu s-au constatat, este însă necesară protecția solurilor în zonele cu pantă accentuate (numeroase pe teritoriul comunei). În zona împădurită aceasta se face prin menținerea pădurilor de protecție unde ocolul silvic nu recoltează masa lemnoasă decât în regim special (tăieri grădinate).

Pe teritoriul comunei, în partea de nord-vest a teritoriului se află o parte din Parcul Național “Piatra Craiului”, rezervație naturală în care se aplică măsuri de protecție speciale. În această zonă este acceptat numai turismul în grup organizat pentru protejarea florei și faunei. O parte a pădurilor aflate la limita rezervației au funcția de protecție a acesteia și sunt cu regim special în ceea ce privește recoltarea masei lemnoase.

Parcuri naturale și arii protejate

Pe teritoriul comunei se află Parcul Național Piatra Craiului și Parcul Natural Bucegi.

Situri Natura 2000:

ROSCI0013 – Bucegi 1.507,36 ha aferent suprafeței administrative a localității – suprafața totală situată în județul Brașov 8.911,35 ha. Este administrat de Administrația Parcului Natural Bucegi, subunitate a Regiei Naționale a Pădurilor. - ROMSILVA, respectiv a Direcției Silvice Târgoviște.

Situl, cu o suprafață de 38.787 ha, se caracterizează prin marea diversitate biologică, geologică, geomorfologică și carstică (34 de peșteri, printre care Peștera Ialomiței, Peștera

Rătei), Cheile Zănoagei, Cheile Urșilor, Cheile Orzei, Cheile Tătarului, Clăile din Lespezi, Canionul Horoabei formând un peisaj de o frumusețe deosebită. Pe conglomerate, datorită eroziunii diferențiate, au luat naștere forme bizare, cum ar fi Sfinxul și Babele. Zona se remarcă printr-o deosebită bogăție a capitalului natural aici regăsindu-se în jur de 3.000 de specii de floră și 3.500 de specii de faună. Multe dintre acestea, protejate de legislația națională și europeană, sunt endemice și rare.

În sit sunt prezente 24 de habitate de interes comunitar, dintre care șase prioritare. Printre acestea apar habitate de limită superioară a pădurilor, cum ar fi jnepenișurile, peticele de smirdar, asociațiile floristice specifice golului alpin. Pe lângă speciile endemice, se găsesc aici și specii relictice glaciare cantonate în general pe Valea Ialomiței în locurile turboase. Se remarcă, de asemenea, diversitatea mare a faunei, dintre animalele de interes comunitar fiind prezente 20 de specii. Situl se suprapune în mare măsură Parcului Natural Bucegi și include mai multe rezervații științifice, rezervații naturale și monumente ale naturii cum sunt: Peștera-Cocora, Poiana Crucii, Valea Horoabei, Orzea-Zănoaga, Zănoaga-Lucăcilă, Cheile Tătarului, Turbăria Lăptici, Peștera Rătei, Locul fosilifer de la Vama Strunga, Abruptul Bucșoiu, Mălăiești, Gaura, Abruptul Prahovean, Locul fosilifer Plaiul Hoților, Munții Colții lui Barbeș. În sit au fost identificate și relicve importante din punct de vedere paleontologic și arheologic, cum ar fi Valea Tătarului, caracterizată prin cantitatea mare de resturi de *Ursus spelaeus* și instrumente de tip musterian și paleolitic superior.

Atât în perimetrul sitului cât și în afara acestuia se desfășoară activități de turism, pășunat, exploatare forestieră, vânătoare și recoltare de specii sălbatice de floră. Elementele de impact negativ asupra sitului sunt generate de pășunatul intensiv (pajiștile edificate de părușcă și *Potentilla ternata*-P. aurea ssp. *Chrysocraspeda* se degradează și evoluează către *Nardetum strictae alpinum* sau *subalpinum*, astfel diminuându-se calitatea lor conservativă), turismul necontrolat, construcția de pensiuni și case de vacanță în extravilanul localităților, tăierile ilegale și modul de extragere a arborilor din parchete pe cursul pâraielor de munte, incendierea jnepenișurilor, braconajul.

Situl este dotat cu panouri de avertizare, de informare și pentru orientare, clădiri administrative, centre de vizitare, amenajări pentru observare, bariere, puncte de intrare, drumuri pentru vizitare, trasee turistice, locuri de campare, vetre de foc și amenajări pentru colectarea deșeurilor. Totodată, acesta necesită amenajarea unor stațiuni științifice.

ROSCI0194 – Piatra Craiului 1.844,2 ha aferent suprafeței administrative a localității – suprafața totală sit în județul Brașov 6.268,08 ha. Este administrat de către Administrația Parcului Național Piatra Craiului, subunitate cu personalitate juridică a Regiei Naționale a Pădurilor Romsilva.

Situl are ca scop protecția și conservarea unor eșantioane reprezentative de ecosisteme pentru spațiul biogeografic național, cuprinzând elemente naturale cu valoare deosebită sub aspect fizicogeografic, floristic, faunistic, hidrologic, geologic, paleontologic, speologic și pedologic, oferind posibilitatea vizitării în scopuri științifice, educative sau recreative. Habitatele reprezentative pentru sit sunt pajiștile alpine, grohotișurile calcaroase și stâncăriile care adăpostesc mari aglomerări de specii endemice, de o mare importanță fiind și molidișurile de limită altitudinală situate pe calcare, unice pentru România. Toate acestea se găsesc în general într-o stare bună de conservare, fiind grupate în 18 tipuri de habitate de

interes comunitar, dintre care trei sunt prioritare pentru conservare. Situl este renumit și pentru diversitatea sa floristică, din totalul de 1108 specii, 200 fiind specii rare, endemice, vulnerabile sau periclitare, printre care amintim emblematicul endemism local, garofița Pietrei Craiului.

Fauna este de asemenea foarte diversă, remarcându-se prin cele 35 de specii de nevertebrate endemice, precum și prin prezența a 36 de specii protejate în spațiul european (șapte de nevertebrate, șase specii de pești și amfibieni, zece de lilieci și cele trei specii de carnivore mari). În cadrul Carpaților românești, situl este unic prin alcătuirea și structura lui geologică, de calcare depuse în straturi cu poziție verticală. Importanța sitului este întregită de cele două superlative, cea mai lungă și cea mai înaltă creastă calcaroasă din Carpații românești. Situl se suprapune cu parcul național cu același nume și include șase rezervații naturale: Cheile Zărnești, Cheile Dâmbovița, Peșterile Dâmbocioara, Uluce, Stanciului și Avenul lui Adam.

Tăierile ilegale și braconajul au efecte negative asupra sitului. Situl este dotat cu panouri de avertizare/atenționare, panouri de informare și panouri pentru orientare, amplasate în perimetrul zonelor cu protecție strictă și integrală. În Zărnești se află centrul de vizitare. De asemenea există amenajări pentru observare/supraveghere, puncte de intrare, poteci/drumuri pentru vizitare, trasee tematice și trasee turistice spre cabanele și refugiile din sit. De asemenea există locuri de campare dotate cu vetre de foc și amenajări pentru colectarea deșeurilor.

ROSCI0102 – Leaotă 565,26 ha aferent suprafeței administrative a localității – suprafața totală sit în județul Brașov 644,0 ha

Importanța sitului rezultă din prezența a trei habitate naturale de interes comunitar, dintre care unul este prioritar pentru conservare, situate pe un masiv muntos de mare întindere. Deși zona a fost supusă în trecut la o mare presiune din cauza unei intense suprapășunări, totuși nu au apărut fenomene de eroziune a solului sau de transformare evidentă a habitatelor, păstrându-se în multe locuri în condiții optime covorul vegetal ancestral. De asemenea, situl adăpostește importante populații aflate în stare bună de conservare de urs brun, lup și buhai de baltă cu burta galbenă, dar și multe păsări protejate care folosesc zona ca loc de cuibărit, hrănire sau de pasaj.

Turismul necontrolat, depozitarea ilegală a deșeurilor menajere și realizarea de drumuri ilegale în zona alpină a sitului, suprapășunatul, tăierea sau incendierea vegetației lemnoase, perturbarea faunei prin pășunat în locurile de reproducere, adăpost și hrănire, prezența câinilor fără juleu, exploatarea forestieră ilegală sau care nu țin cont de tratamentele silvice și braconajul au impact negativ asupra sitului.

În momentul de față situl dispune de trasee turistice marcate, fiind necesare următoarele dotări/amenajări: panouri de avertizare/atenționare, de informare și pentru orientare (hărți), puncte de informare pentru vizitatori, bariere la intrările pe toate drumurile forestiere, câteva trasee tematice și amenajări pentru colectarea deșeurilor la punctele de intrare principale în sit.

De asemenea, pe teritoriul comunei se afla și o serie de arii protejate:

- Bucegi (Abruptul Bucșoiu, Mălăiești, Gaura- Moieciu, Bran);

- Locul fosilifer Vama Strunga (Moieciu, Bran - Parcul Natural Bucegi);
- Peștera Liliecilor (Moieciu , sat Peștera - Parcul Național Piatra Craiului);
- Parcul Natural Bucegi (Moieciu, Bran);
- Parcul Național Piatra Craiului (Moieciu, Zărnești);

Monumente ale naturii ce se găsesc pe teritoriul comunei Moieciu sunt:

- Peștera Liliecilor (Moieciu , sat Peștera - Parcul Național Piatra Craiului)
- Locul fosilifer Vama Strunga (Moieciu, Bran - Parcul Natural Bucegi)

Calitatea aerului

Calitatea apei principalele surse de poluare ale apelor de suprafață și subterane de la nivelul comunei sunt reprezentate de utilizarea îngrășamintelor chimice în agricultură și eliminarea neadecvată de ape uzate menajere (lipsa rețelei de canalizare). În comuna Moieciu, contaminarea apelor ce străbat teritoriul comunei poate apărea în urma poluării cu nutrienți, în special cu azot și fosfor. Nutrienții în exces conduc la eutrofizarea apelor, ceea ce determină schimbarea compoziției și scăderea biodiversității speciilor, precum și reducerea posibilității de utilizare a resurselor de apă în scop potabil, recreational, etc. Ca și în cazul substanțelor organice, emisiile de nutrienți provin atât din surse punctiforme (ape uzate urbane, industriale și agricole neepurate sau insuficient epurate), cât și din surse difuze (în special cele agricole: creșterea animalelor, utilizarea fertilizantilor, etc).

O altă sursă potențială de contaminare a solurilor este poluarea cu substanțe organice este cauzată în principal de emisiile directe sau indirecte de ape uzate insuficient epurate sau neepurate de la aglomerări umane, din surse industriale sau agricole, și produce schimbări semnificative în balanța oxigenului în apele de suprafață și în consecință are impact asupra compoziției speciilor/populațiilor acvatice și respectiv, asupra stării ecologice a apelor. Calitatea solurilor Solul reprezintă împreună cu ceilalți factori de mediu, cadrul natural pentru plante animale și om, iar pentru agricultură principalul mijloc de producție.

Riscuri naturale Teritoriul comunei Moieciu poate fi afectat de următoarele tipuri de riscuri naturale:

- Incendii, în mod deosebit cele produse în gospodăriile individuale ale populației în mediul rural;
- Inundații datorate caderilor pluviometrice abundente;
- Alunecări sau prăbușiri de teren;
- Fragmentarea habitatelor.

Asigurarea unei calități corespunzătoare a mediului, protejarea lui reprezintă o problemă de interes major și de certă actualitate pentru evoluția socială. În acest sens, se impune păstrarea calității mediului, diminuarea efectelor negative ale activității umane cu implicații asupra lui. Toate propunerile de proiecte pe mediu pentru perioada 2021 - 2027 vor veni atât în sprijinul conservării și protejării mediului, cât și pentru consilierea și informarea populației pentru protejarea acestuia. Protecția mediului reprezintă un aspect foarte important

pentru locuitorii comunei Moieciu, de aceea conducerea comunei pe langa respectarea legislatiei in vigoare incearca sa imbunatateasca incontinuu managementul ecologic.

Printre activitatile sustinerii unui mediu sanatos se numara:

- Promovarea dezvoltarii de produse care nu afecteaza mediul;
- Reducerea consumului de energie in cadrul activitatilor comerciale in mod special diminuare consumului de energie si a emisiilor de gaze cu efect de sera;
- Promovarea reciclarii corespunzatoare a deseurilor;
- Masuri pentru prevenirea poluarii;
- Introducerea sistemului de canalizare a apelor menajere;
- Ghidarea si sustinerea agentilor economici de pe raza comunei pentru a implementa masuri de protectie a mediului;
- Activitati educative, de formare, de conștientizare și de promovare cu privire la protectia mediului.

7. APRECIERI GENERALE PRIVIND COMUNA MOIECIU

Comuna Moieciu în anul 2021 este o comună dezvoltată sustenabil din punct de vedere turistic, care oferă calitatea și diversitatea serviciilor turistice în acord cu conservarea mediului și a patrimoniului natural, și totodată o comună prosper care asigură un nivel de trai satisfăcător pentru locuitorii acesteia.

S-a analizat situația locală din comuna Moieciu, județul Brașov, și s-au identificat, ca avantaje însemnate pe care comunitatea le poate desfășura pentru o dezvoltare economică echilibrată:

- Relieful de munte;
- Monumentele culturale și istorice existente în comună;
- Tradiții, meșteșuguri locale care pot fi puse în valoare.

Aceste avantaje pot atrage diverse finanțări în cadrul politicilor comunitare pentru exploatarea potențialului turistic al comunei, și de asemenea multiple facilități pentru investitori, cum ar fi: prezentare și reprezentare comunitate, consultanță și suport logistic, acces la utilitati, taxe și impozite reduse, forța de munca calificată.



8. ANALIZA SWOT A COMUNEI MOIECIU

Analiza SWOT este o metodologie de analiza a unui obiectiv. Prin analiza SWOT, indiferent de acțiunile stabilite, procesul decizional trebuie să includă următoarele elemente:

- Punctele Tari, pe care se construiește;
- Punctele Slabe în vederea eliminării lor;
- Oportunitățile, în scopul exploatării;
- Amenințările care trebuiesc îndepărtate.

Primăria comunei Moieciu trebuie să-și însușească și să promoveze o **viziune strategică în ceea ce privește dezvoltarea sa în viitor**. Lipsa unei asemenea viziuni duce la o activitate administrativă dezorganizată în cadrul careia se pot rata oportunități și se pot consuma irational resurse prețioase.

Procesul de planificare strategică (PPS) a vizat definirea reperelor strategice de dezvoltare a comunității pe o perioadă de 7 ani. Etapele metodologice principale ale PPS au fost următoarele: realizarea unei analize preliminare, stabilirea viziunii asupra dezvoltării

strategice a comunitatii, analiza sectoriala a domeniilor strategice principale si articularea documentului strategic. Principiile care au stat la baza PPS au fost asigurarea validitatii stiintifice, implicarea comunitatii, transparenta, obiectivitatea, coerenta si continuitatea demersului. Pentru a da roade, insa, planificarea strategica trebuie insotita de promovarea, la nivelul administratiei publice, a unui management strategic integrat, la toate nivelurile, capabil sa identifice si sa speculeze oportunitatile aparute in beneficiul comunitatii. Pentru a avea certitudine ca politicile si programele existente corespund necesitatilor de dezvoltare a comunei Moieciu, in cadrul limitarilor impuse de resursele locale disponibile si pentru accesarea fondurilor prin care Uniunea Europeana sustine politica de dezvoltare regionala s-a impus elaborarea strategiei de dezvoltare locala pentru perioada 2021-2027.

Punctele forte si cele slabe sunt legate de comuna Moieciu si de strategiile acesteia, de modul cum se compara cu concurenta. Oportunitatile si amenintarile vin dinspre mediul de piata si din directia concurentei; de regula sunt factori asupra carora zona, in general, nu are niciun control. Analiza SWOT ia in considerare organizarea asezarii, performantele acesteia, produsele cheie si pietele strategice. Analiza SWOT permite concentrarea atentiei asupra zonelor cheie si realizarea de prezumtii (presupuneri) in zonele asupra carora exista cunostinte mai putin detaliate. In urma acestei analize se poate decide daca zona isi poate indeplini planul si in ce conditii. Amenintarile pot fi concrete sau potentiale.

In urma analizei SWOT s-au identificat trei principii prioritare care trebuie sa stea la baza elaborarii strategiei in vederea dezvoltarii durabile:

1. Viata economica a comunei trebuie revigorata si dezvoltata in toate domeniile sale: agricultura, zootehnie, industrie, comert si turism. Consilul Local va investi pentru vitalizarea vietii economice a comunei.

2. Infrastructura necesita imbunatatiri continuu, de aceea investitiile trebuie facute dupa anumite criterii economice astfel incat sa produca cele mai mari efecte benefice:

- siguranta locuitorilor comunei impotriva calamitatilor;
- raportul valoarea investitie/ efecte economico-financiare produse;
- raportul valoare investitie/numarul beneficiarilor.

3. Conex factorului economic un alt punct important pentru creșterea atractivității comunei il constituie facilitatile culturale si de agrement pe care le ofera sau pe care ar putea sa le ofere comuna, astfel incat confortul social al locuitorilor sa fie imbunatatit. Complementar acest lucru va creste si atractivitatea turistica a comunei prin:

- Dezvoltare economica;
- Dezvoltarea infrastructurii;
- Creșterea atractivității;
- Creare locuri de munca;
- Programe de formare profesionala;
- Competitivitate;
- Confort social;
- Cardul cultural;
- Agrement.

Analiza SWOT a comunei Moieciu, cu accent pe cele mai semnificative domenii care furnizează date importante pentru fixarea direcțiilor de dezvoltare locală.

8.1. Cadrul natural, localizare, agricultură și dezvoltare rurală

PUNCTE TARI	PUNCTE SLABE
<ul style="list-style-type: none"> ● Produse tradiționale specific local: cu precădere brânzeturi ● Pitorescul peisajului (Masivele Bucegi și Piatra Craiului - arii protejate binecunoscute și căutate de turiști: Parcul Național Piatra Craiului și Parcul Natural Bucegi); ● Apropierea de municipiul reședință de județ ● Număr ridicat al efectivului de ovine ● Sector zootehnic dezvoltat ● Suprafețe întinse de păduri, pășuni și pajiști, propice creșterii animalelor ● Zonă optimă pentru practicarea agriculturii montane și creșterii animalelor ● Zonă optimă pentru practicarea turismului montan, rural, agroturismului într-o zonă nepoluată ● Infrastructură turistică diversificată: agropensiuni, hoteleuri, vile ● Căi facile de acces către toate obiectivele turistice din zonă ● Perpetuarea meșteșugurilor tradiționale ● Efectul multiplicator al turismului duce la crearea de locuri de muncă, dezvoltarea industriei meșteșugărești ● Floră și faună bogată 	<ul style="list-style-type: none"> ● Agricultură se practică doar la nivel de subzistență, terenurile cultivate fiind în special cele aflate în apropierea locuințelor ● Sectorul economic nu este foarte dezvoltat, domeniul productiv fiind aproape absent ● Suprafața arabilă este limitată și nu se pot diversifica culturile (ambele aspecte fiind specifice zonei montane) ● Nu există grupuri de producători sau asociații – putere scăzută de producție și desfacere, posibilitate scăzută de negociere a prețului produselor, posibilitate scăzută de concurență cu marii producători și procesatori ● Număr redus de produse lactate sau din carne înregistrate sau certificate ca produse tradiționale sau ecologice ● Meșteșugarii și artiștii populari, recunoscuți în zonă nu sunt autorizați sau certificați; ● Lipsa brandurilor locale ● Artizanat și meșteșuguri insuficient valorificate ● Lipsa programelor de formare în domeniul agricol și agro-alimentar; ● Dotarea tehnică insuficientă a sectoarelor din agricultură; ● Absența unor centre de colectare, prelucrare și valorificare superioară a produselor specifice pe raza comunei; ● Resurse financiare insuficiente pentru finanțarea și cofinanțarea proiectelor finanțate prin fonduri europene; ● Cunoștințe insuficiente legate de elaborarea și administrarea proiectelor finanțate din fonduri europene; ● Absența diversificării activităților economice în zona rurală; ● Lipsa activităților și serviciilor generatoare de venituri specifice zonei rurale.

OPORTUNITĂȚI	AMENINȚĂRI
<ul style="list-style-type: none"> • Creșterea numărului de turiști și a structurilor de cazare • Promovarea produselor tradiționale prin participarea la diferite târguri de specialitate • Existența fondurilor nerambursabile prin Programul Național de Dezvoltare Rurală (PNDR) permite realizarea de proiecte viabile în domeniul agriculturii, turismului, precum și pentru înființarea și dezvoltarea de microîntreprinderi, dezvoltarea resurselor umane, înființarea de întreprinderi sociale, renovarea și dezvoltarea satelor, fermelor de semisubzistență, înființarea grupurilor de producători • Existența unui Grup de acțiune locală – GAL Transcarpatica • Valorificarea resurselor energetice biodegradabile (biomasă) • Creșterea nivelului de pregătire al forței de muncă – specializare • Diversificarea gamei de servicii turistice oferite – îmbunătățirea ofertei de agrement: pârtie de schi, telegondolă, terenuri de sport • Prelungirea traseului telecabinei Bușteni – Babele – Peștera până în zona Moieciu – aproximativ 2 km • Existența în apropierea comunei a unor obiective turistice cunoscute, cum ar fi Cetatea Râșnov, Castelul Bran • Interes crescut pentru produse meșteșugărești, artizanat, produse alimentare tradiționale • Dezvoltarea unor trasee pentru ciclism montan și/sau de agrement • Crearea unor trasee turistice tematice • Includerea satelor în circuitele turistice • Sprijin pentru servicii de formare și consultanță în scopul îmbunătățirii competențelor în zona agro-alimentară; ; • Dezvoltarea unui sistem de susținere a producătorilor locali; • Încurajarea tinerilor și promovarea produselor locale la nivel regional și național <p>Facilitățile oferite investitorilor de către Primărie:</p> <ul style="list-style-type: none"> • posibilități cumpărare terenuri pentru 	<ul style="list-style-type: none"> • Insuficiența investițiilor pentru, în domeniul • Forța de muncă nu este calificată în majoritatea cazurilor • Impactul negativ al turismului asupra mediului și locuitorilor • Legislație fluctuantă, instabilă • creșterea fiscalității • corupție • birocrăție • standarde europene ridicate în domeniul producerii și procesării produselor agricole • creșterea raportului de dependență demografică în următorii 20 de ani • Creșterea numărului de fenomene climatice extreme; • Resurse financiare insuficiente pentru finanțarea și cofinanțarea proiectelor finanțate prin fonduri europene; • Cunoștințe insuficiente legate de elaborarea și administrarea proiectelor finanțate din fonduri europene; • Cadru legislativ instabil; • Depopularea mediului rural • Lipsa unui cadru legal pentru protejarea producției interne.

<p>construirea caselor de vacanță, forță de muncă calificată în domeniul construcțiilor de case</p> <ul style="list-style-type: none"> • posibilități de parteneriate în realizarea unor proiecte de investiții în infrastructură (drumuri, alimentări cu apă, canalizare, gaz metan, • amenajări pârtii schii, spații verzi și parcuri de distracții și crearea de • utilități pentru turiști 	
--	--

8.2. Resurse umane, educație, cultură și culte

PUNCTE TARI	PUNCTE SLABE
<ul style="list-style-type: none"> • Distribuție echilibrată în funcție de grupele de vârstă • Pondere mare a populației tinere în totalul populației • Pondere mare a populației apte de muncă în totalul populației • Existența unităților de învățământ, în stare buna de funcționare, în fiecare sat al comunei • Majoritatea cadrelor didactice sunt titulare pe post • Cadrele didactice sunt locuitori ai comunei • Existența evenimentelor culturale locale pe toată perioada anului • Existența unei infrastructuri sanitare de bază • Structură etnică și confesională omogenă • Pondere mai ridicată a populației active decât a celei inactive; • Existența școlilor și grădinițelor în comună • Rezultate bune la învățământ, participări la concursuri; • Tendința de reducere a numărului beneficiarilor de ajutor social; • Existența unui patrimoniu cultural, istoric, religios pe teritoriul comunei; • Conservarea tradițiilor și obiceiurilor locale • Existența pe plan local a unui unui specific de gastronomie 	<ul style="list-style-type: none"> • Starea precară a unora din unităților de învățământ • Scăderea numărului de elevi în ultimii ani • Parteneriatul public-privat slab dezvoltat; • Lipsa unor programe de formare a forței de muncă; • Lipsa proiectelor în domeniul educației și al formării profesionale • Lipsa corelării ofertei educaționale cu nevoile de pe piața muncii; • Lipsa activităților diversificate în cadrul Bibliotecii
OPORTUNITĂȚI	AMENINȚĂRI

<ul style="list-style-type: none"> • Tendința de migrare a populației din mediul urban către mediul rural, de la nivelul județului Brașov • Posibilitatea accesării fondurilor nerambursabile pentru modernizarea școlilor din comună • Mărirea gamei de servicii turistice către sectorul de turism medical și ecumenic prin construirea sanatoriului și a centrului de sănătate și recuperare cât și a centrului cultural-religios • Dezvoltarea capacităților de comunicare, relationare și înființarea unui HUB de învățare și dezvoltare a aptitudinilor digitale pentru elevi resurse și tehnologie pentru dotarea laboratoarelor de informatică și pentru derularea învățării în modernizarea școlilor, dotare cu mobilier • Reabilitarea monumentelor istorice și a clădirilor cu potențial • Dezvoltarea unor proiecte în parteneriat cu organizațiile nonguvernamentale 	<ul style="list-style-type: none"> • Dezinteresul pentru educație și scăderea calitativă a procesului de învățământ românesc; • Scăderea natalității și îmbătrânirea populației; • Schimbări legislative frecvente privind sistemul românesc de învățământ; • Tendința de reducere a exigenței în procesul de evaluare didactică; • Tendința de reducere a exigenței în procesul de evaluare didactică; • Îmbătrânirea populației • Prelungirea crizei sanitare
---	--

8.3. Infrastructură și mediu

PUNCTE TARI	PUNCTE SLABE
<ul style="list-style-type: none"> • Poziționarea geografică și accesul la culoarul Rucăr-Bran(DN73), o arteră rutieră intens circulată; • Existența unui sistem de distribuție a energiei electrice. Rețeaua este dezvoltată la nivelul întregii comune; • Rețeaua de distribuție a gazelor acoperă toate satele comunei; • Existența unei rețele de alimentare cu apă care deservește doar o parte din suprafața comunei; • Existența rețelei de telefonie fixă și mobile, cablu Tv și internet; • Existența fondului forestier. 	<ul style="list-style-type: none"> • Starea tehnică precară a drumurilor județene și comunale de pe raza comunei, rețeaua de drumuri necesită lucrări de modernizare; • Doar locuitorii din satul Moieciu de Jos au acces la transport public; • Sistemele de alimentare cu apă și canalizare nu sunt finalizate și nu toți locuitorii vor fi racordati la ele, limitând accesul la un nivel de viață de calitate și generând probleme de mediu; • Nu toate unitățile de cazare turistică doresc să se racordeze la rețelele publice de utilități; • Lipsa unor proiecte ecologice la nivelul comunității locale; • Producția/utilizarea foarte slabă a energiei regenerabilă • Cunoștințe insuficiente legate de elaborarea și administrarea proiectelor finanțate din Fondurile Structurale, lipsă personal;

	<ul style="list-style-type: none"> • Resurse financiare insuficiente pentru finanțarea și cofinanțarea proiectelor finanțate prin Fonduri Structurale; • Lipsa promovării voluntariatului referitor la protecția mediului; • Lipsa unui sistem de management al deșeurilor • Lipsa unui centru local de colectare a deșeurilor • Utilizarea insuficientă a sistemelor de avertizare și protecție împotriva efectelor climatice adverse; • Lipsa unei rețele extinse de canalizare și a stației de epurare și tratare a apelor reziduale • Poluarea apelor de suprafață și subterane ca urmare a deversării necontrolate • Lipsa locurilor de joacă / insuficiența echipamentului; • Trasee insuficiente de transport spre / dinspre Curtea de Brașov • Existența unei infrastructuri sociale destinate persoanelor în vârstă, ținând cont de ponderea ridicată a acestora; • Infrastructura de sănătate insuficientă; • Lipsa infrastructurii destinate activităților sportive, corespunzătoare cererilor semnificative pe plan local;
OPORTUNITĂȚI	AMENINȚĂRI
<ul style="list-style-type: none"> • Se pot finanța proiecte de infrastructură din fonduri nerambursabile, precum și din fonduri de la bugetul Consiliului Județean Brașov • Se pot realiza proiecte din fonduri nerambursabile privind protecția naturii în situri Natura 2000 • Se pot accesa fonduri nerambursabile pentru pentru a realiza campanii de informare și conștientizare a populației și agenților economici cu privire la protecția mediului • Dezvoltarea de parteneriate în vederea protecției mediului; • Implicarea populației în activitățile de educație ecologică; • Extinderea rețelei de canalizare menajeră pe raza comunei • Introducerea surselor regenerabile de energie; • Ecologizarea cursurilor de apă; 	<ul style="list-style-type: none"> • Starea precară infrastructurii rutiere poate duce la scăderea numărului de turiști, afectând astfel turismul și economia locală • Lipsa sistemului de canalizare în toată comuna poate duce la poluarea accentuată a apelor curgătoare, prin deversările menajere atât ale populației cât și ale agenților economici. • Construcțiile haotice de unități turistice pot avea consecințe puternic negative asupra mediului. • Degradarea infrastructurii rutiere prin neefectuarea lucrărilor de întreținere de către factori decidenți • Depozitarea necontrolată a deșeurilor provenite din activități gospodărești, care pot conduce la infiltrații în pânza freatică, deci poluarea apei și a solului; • Adaptare dificilă la restricțiile ecologice a structurilor tradiționale de gospodărie;

<ul style="list-style-type: none"> • Înființarea unui centru local de colectare a deșeurilor • Înființarea unui serviciu profesionist pentru situații de urgență; 	<ul style="list-style-type: none"> • Creșterea temperaturii datorită schimbărilor climatice, factor ce poate favoriza declanșarea incendiilor naturale și distrugerea ecosistemelor protejate
---	--

8.4. Cadrul economic

PUNCTE TARI	PUNCTE SLABE
<ul style="list-style-type: none"> • Existența resurselor naturale, ceea ce reprezintă un potențial pentru dezvoltarea sectorului privat; • Demararea unor proiecte de dezvoltare a infrastructurii rutiere și tehnico-edilitare; • Potențial pentru agroturism; • Existența potențialului pentru obținerea de produse ecologice; • Existența terenurilor disponibile pentru dezvoltarea economică. • Posibilitatea accesării programelor de finanțare; • Potențial pentru turismul cultural și religios, ținând cont de cultivarea unor obiceiuri, tradiții și meșteșuguri străvechi, care pot face obiectul unor activități economice la nivel local. • Interes crescut al investitorilor pentru demararea de afaceri în comună, datorită infrastructurii fizice și sociale inadecvate, față de potențialul comunei; 	<ul style="list-style-type: none"> • Spirit antreprenorial subdezvoltat, la nivelul comunei; • Infrastructură și facilități turistice • Lipsa persoanelor calificate în anumite domenii; • Coordonare insuficientă între cererea și oferta de servicii prestate; • Pondere scăzută a populației active în domeniul exploatarilor față de resursele existente; • Slabă preocupare pentru introducerea noilor tehnologii și pentru activitatea de cercetare – dezvoltare; • Lipsa unui sistem de sprijin pentru implementarea notiunilor de marketing pentru produsele agricole și forestiere
OPORTUNITĂȚI	AMENINȚĂRI
<ul style="list-style-type: none"> • Programe guvernamentale pentru încurajarea inițiativelor locale, în special în domeniul dezvoltării agroturism zootehniei, a infrastructurii aferente, tineri fermieri; • Posibilitatea accesării de fonduri nerambursabile prin noua politică de dezvoltare regională • Aprofundarea procesului de descentralizare în toate sectoarele de activitate, în special în privința procesului decizional în administrația publică locală. • Dezvoltarea unor platforme logistice; • Posibilitatea creării unor noi locuri de muncă 	<ul style="list-style-type: none"> • Reducerea ponderii populației active; • Invadarea pieței cu produse din import; • Lipsă educație în ceea ce privește creșterea competitivității întreprinderilor; • Creșterea ponderii muncii la negru, cu efecte negative asupra pieței muncii, economiei locale și asistenței sociale în perspectivă; • Lipsa întreprinderilor în domeniul dezvoltării cercetării și a transferului de tehnologie;

8.5. Administrație publică și comunitate

PUNCTE TARI	PUNCTE SLABE
<ul style="list-style-type: none"> • Inițiativa locală • Existența unui cadru legal coerent și stabil, privind liberul acces la informația de interes public și transparența actului administrativ; 	<ul style="list-style-type: none"> • Cunoașterea insuficientă a oportunităților de finanțare nerambursabila; • Insuficientă pregătire a resurselor umane în domeniul dezvoltării locale durabile; • Lipsa / insuficiența resurselor financiare pentru informatizarea administrației publice locale;
OPORTUNITĂȚI	AMENINȚĂRI
<ul style="list-style-type: none"> • Posibilități de accesare a unor fonduri externe destinate în mod special modernizării administrației publice; • Modificarea legislației fiscale care permite susținerea cheltuielilor neeligibile cu TVA aferent proiectelor cu finanțare nerambursabilă de către bugetul de stat • Digitalizarea administrației din cele 2 miliarde euro alocate cloudului guvernamental, structurilor sprijinite în domeniul securității cibernetice, formării/instrucției digitale, • Modificarea prevederilor legale în sensul posibilității autorităților locale de a contracta credite pe termen lung; • Procentul scăzut al contribuției locale a beneficiarilor pentru proiectele finanțate în cadrul politicii de dezvoltare regională pentru România a scăzut de la 25% la 15%, din care bugetul de stat suporta 13%; • Stabilirea unui cadru strategic la nivel national pentru actuala perspectiva financiară prin care s-au stabilit priorități de dezvoltare pe baze parteneriale și consultative, tinandu-se cont de priorități 	<ul style="list-style-type: none"> • Insuficiența fondurilor de la bugetul local al autorității locale pentru investiții proprii și pentru a asigura fondurile necesare contribuției locale, cheltuielilor neeligibile și cheltuielilor finanțate din instrumente structurale sau de tip structural care vor fi decontate ulterior; • Rezistența la risc în cadrul functionarilor publici și lipsa unei educații în managementul riscului; • Procedurile de implementare a proiectelor finanțate din fonduri comunitare sunt complicate și necesita un volum documentar de anvergură • Concurența exercitată de alte autorități locale; • Proceduri greoaie în domeniul achizițiilor publice • Percepția incorectă a cetățenilor față de administrația publică și neîncrederea în acestea, în vederea încheierii actul administrativ;

8.6. Turism

PUNCTE TARI	PUNCTE SLABE
<ul style="list-style-type: none"> • cadru natural deosebit; • existența râului Topolog; • Biserica Sfantul Nicolae (din secolul XVIII) se afla în satul Moieciu de Jos • „Adormirea Maicii Domnului”, datată din anul 1818 se află în satul Cheia • Mănăstirea Peștera • Parcul Natural Bucegi - 1.507,36 ha aferent suprafeței administrative a 	<ul style="list-style-type: none"> • Lipsa unui plan de dezvoltare și promovare turistică pentru atragerea și creșterea numărului de turiști în zonă; • Nevoia de modernizarea infrastructurii turistice; • lipsa de implicare a autorităților în activitățile turistice • pregătire profesională necorespunzătoare în domeniul turistic

<p>localității – suprafața totală situată în județul Brașov 8.911,35 ha ;</p> <ul style="list-style-type: none"> ● Parcul Național Piatra Craiului - 1.844,2 ha aferent suprafeței administrative a localității – suprafața totală sit în județul Brașov 6.268,08 ha Bucegi (Abruptul Bucșoiu, Mălăiești, Gaura- Moieciu, Bran); ● Locul fosilifer Vama Strunga (Moieciu, Bran - Parcul Natural Bucegi); ● Peștera Liliecilor (Moieciu, sat Peștera - Parcul Național Piatra Craiului); ● Leaotă (565,26 ha aferent suprafeței administrative a localității – suprafața totală sit în județul Brașov 644,0 ha); ● rezervatia Bio-geologica „Cheile Moeciului”. 	
OPORTUNITĂȚI	AMENINȚĂRI
<ul style="list-style-type: none"> ● Dezvoltarea zonelor de agrement prin valorificarea cadrului natural existent; ● Reabilitarea și introducerea monumentelor istorice din zonă în circuitul turistic al monumentelor istorice de pe raza comunei; ● Sporirea potențialului turistic prin reînvierea tradițiilor și obiceiurilor, revitalizarea unor meșteșuguri și ocupații tradiționale; ● Posibilitatea accesării de fonduri suplimentare prin programele de finanțare ale UE; ● Încurajarea agroturismului, cu promovarea produselor tradiționale prin dezvoltare de ferme și gospodării autorizate; ● Crearea de noi locuri de muncă pentru localnici; ● Modernizarea Căminului Cultural și a bibliotecii comunale; ● Înființarea traseelor cicloturistice și integrarea comunei Moieciu în Rețeaua Cicloturistică Europeană EuroVelo cu Asociația Adevărații Velo Prieteni Români. 	<ul style="list-style-type: none"> ● lipsa inițiativelor în domeniul agroturistic; ● scăderea competitivității în interiorul comunei, datorită lipsei de viziune a autorităților, sau din cauza neadaptării acestora la noi provocări pozitive; ● lipsa de interes datorată neaccesării programelor de formare profesională în domeniul turismului; ● degradarea cadrului natural din cauza lipsei locurilor de agrement;

8.7. Sănătate

PUNCTE TARI	PUNCTE SLABE
-------------	--------------

<ul style="list-style-type: none"> • Un cabinet medical de familie funcțional • Acordarea alocațiilor de stat, indemnizațiilor creștere copil și diverse stimulente, conform legislației în vigoare; • Acordarea unor ajutoare financiare pentru familiile defavorizate, în limita fondurilor disponibile. • Existența unei infrastructuri sanitare de bază 	<ul style="list-style-type: none"> • Personal insuficient • Număr redus al personalului medical • Infrastructura socială slab dezvoltată - lipsa centrelor de zi / noapte pentru derularea activităților sociale sau medico-sociale. • Servicii specializate insuficient dezvoltate pentru acoperirea tuturor nevoilor sociale din comună (copii delincventi, mame minore, gravide aflate în situații de risc, adulții/copii marginalizați social, victime ale violenței în familie, etc.) • Lipsa unor programe de promovare a sănătății • Lipsa cadrelor medicale specializate care să asigure servicii de permanență • Lipsa serviciilor de ambulanță • Buget redus, necesar domeniului de asistență socială;
OPORTUNITĂȚI	AMENINȚĂRI
<ul style="list-style-type: none"> • Posibilitatea accesării de fonduri structurale destinate dezvoltării sectorului social prin Fondul Social European; • Implementarea unui cadru legislativ care să stimuleze implicarea sectorului privat în furnizarea de servicii medicale și sociale; • Construirea și modernizarea cabinetelor medicale existente • Construirea unui centru de permanență pe lângă cabinetele medicilor de familie, cu program de funcționare extins. • Posibilitatea accesării fondurilor nerambursabile pentru îmbunătățirea infrastructurii sanitare 	<ul style="list-style-type: none"> • Îmbătrânirea populației • Depopularea comunei prin migrație • Creșterea numărului bolnavilor cronici • Costurile ridicate pot conduce la renunțarea la dotări; • Scăderea natalității • Politici inadecvate nevoilor reale; • Prelungirea crizei sanitare

CAPITOLUL II STRATEGIA DE DEZVOLTARE

1. PRINCIPII STRATEGICE

Strategia de dezvoltare locală a comunei Moieciu s-a realizat la inițiativa autorităților locale, în contextul în care procesul de dezvoltare are caracter unitar, tinându-se cont de direcțiile de dezvoltare regionale, nationale, europene. Abordarea prin intermediul

Strategiei permite administrației publice și celorlalți factori interesați să își planifice acțiunile, dezvoltarea și afacerile, astfel încât să răspundă nevoilor locale și să valorifice oportunitățile de dezvoltare identificate. Pentru a asigura eficiența eforturilor de elaborare a Strategiei, s-a optat pentru o metodologie precisă, care a inclus elemente importante de implicare directă a comunității locale, plecând de la ideea ca reprezentanții și liderii locali să aibă interesul, bazele și cunoștințele necesare pentru a reprezenta interese locale. Astfel, elaborarea Strategiei de dezvoltare locală a presupus implicarea autorității executive de la nivel local. Procesul de elaborare a strategiei a cuprins următoarele etape:

1. Colectarea datelor și analiza acestora

În această etapă s-a urmărit evaluarea nevoilor pieței forței de muncă, baza economică a localității, analiza capacității instituționale locale, premisele dezvoltării economice locale. Aceste informații au fost obținute fie direct de la beneficiarii strategiei, fie din surse statistice oficiale. Pentru această etapă principalul tip de activitate este culegerea datelor care să permită o diagnoză cât mai clară a spațiului pentru care s-a elaborat planul de dezvoltare locală. Pentru aceasta s-au urmărit elemente fizico-geografice (forme de relief, plasare geografică, factori de risc natural, zone naturale protejate etc), populație (mărimea populației, densitatea, evoluția și factori de creștere ai populației), locuințele (dotarea locuințelor cu apă și canalizare, vechimea și siguranța locuințelor, materialele de construcție folosite etc), echiparea localității în sistem centralizat (apa, iluminat public, racordarea la rețele de telefonie, acces la căile de transport publice sau private), sociale (învățământ, comunicații, mortalitate infantilă etc), mediu și ecologie (apa, aer, sol, păduri). S-a urmărit, de asemenea, și identificarea atractivității localității din punct de vedere al turismului, a posibilităților de petrecere a timpului liber, s-au identificat spațiile verzi și evenimentele culturale anuale specifice zonei.

Tot în această etapă se urmărește și analiza și monitorizarea agenților de dezvoltare locală (instituții publice, organizații nonguvernamentale, întreprinzători privați, biserică, școală etc). La finalul primei etape se poate face analiza SWOT a localității, piatra de temelie pentru elaborarea strategiei de dezvoltare a localității.

2. Stabilirea strategiei de dezvoltare locală

Analiza SWOT evidențiază punctele forte (Strengths), slabe (Weaknesses), oportunitățile (Opportunities) și amenințările (Threats) existente la nivelul comunei Moieciu. Au fost, de asemenea, identificate forțele externe ce ar putea avea fie un efect pozitiv, fie negativ în dezvoltarea ulterioară a localității. Se obțin, asadar, direcțiile de dezvoltare locală.

a) Identificarea obiectivelor strategice de dezvoltare - enumerarea obiectivelor pentru care a fost elaborată strategia; menționarea metodologiei de elaborare și a agenților de dezvoltare locală implicați în procesul elaborării strategiei de dezvoltare, precum și identificarea celor catorva domenii strategice de dezvoltare. Aceste domenii vor fi utilizate cu prioritate și în identificarea obiectivelor operaționale.

b) Obiective operaționale dezvoltate în teritoriul supus investigației. Programul operativ de dezvoltare locală trebuie gândit de către grupul de lucru ca un sistem coerent privind dezvoltarea localității/microregiunii/regiunii. În alegerea subprogramelor, cel mai important considerent trebuie să fie inițierea unor proiecte de dezvoltare convergente în vederea atingerii obiectivelor stabilite. Condiția de bază pentru dezvoltare locală este păstrarea tradițiilor economice și sociale comunitare. Astfel se ajunge la situația în care, pe baza realității existente se pun bazele dezvoltării durabile a comunității.

3. Selectarea proiectelor de dezvoltare locala

În această etapă se analizează posibilele programe sau proiecte de dezvoltare ce vor fi prinse în strategia de dezvoltare locală. Ele sunt grupate în mai multe scenarii, în funcție de gradul de implicare a agenților de dezvoltare, de perioada necesară pentru implementare și de locul acestora pe agenda persoanelor sau a organizațiilor însărcinate cu implementarea lor. Selectarea proiectelor are în vedere mai multe aspecte: proiectul să conducă la o îmbunătățire reală a vieții comunității, urmările lui să fie suficient de consistente încât să afecteze o parte importantă a comunității, să existe sau să poată fi găsite resurse necesare pentru rezolvarea lui. Această etapă face și o analiză privitoare la viabilitatea proiectelor propuse, atât din punct de vedere al comunității, cât și al economiei și al nevoilor populației.

4. Constructia planurilor de actiune

Această etapă centralizează informațiile obținute în primele trei etape, etape ce tin mai mult de partea strategică. Construcția planurilor de acțiune pregătește planurile de acțiune, precizează toate resursele financiare sau de alt tip ce sunt necesare pentru finalizarea fiecărui proiect) fie că este vorba de resurse din bugetul local, bugetul județean, național sau European, fie de surse financiare externe ale agenților economici). Deși în faza inițială pot fi identificate mai multe posibile scenarii de dezvoltare, în această etapă sunt alese acelea care asigură comunității cele mai mari posibilități de progres și de creștere a nivelului de trai la nivelul populației. În vederea atragerii de finanțări nerambursabile, după etapa de prioritizare a nevoilor locale se va analiza modul în care obiectivele propuse se corelează cu obiectivele existente la nivelul programelor europene. Primul lucru la care ar trebui să se gândească cei care concep un proiect este cel legat de rezultatele obținute, ca urmare a implementării cu succes a proiectului. Proiectul reprezintă un instrument care oferă mijloacele necesare pentru atingerea unor obiective strategice. Dacă proiectele nu sunt văzute în acest mod, atunci un proiect încheiat ar putea să nu aibă nici un efect asupra dezvoltării zonei. Se finalizează, de asemenea, și specificațiile tehnice ale proiectelor (studii ce sunt necesare pentru fiecare proiect de fezabilitate, proiecte tehnice etc., orarul pentru implementarea proiectelor, derularea programului financiar). Asadar, putem considera că etapa de construcție a planurilor de acțiune este o etapă de implementare, de verificare și monitorizare a proiectelor, după ce acestea au fost identificate. Reprezentanții departamentelor, Unității Administrativ Teritoriale (UAT) Moieciu, vor face toate demersurile necesare atingerii obiectivelor Strategiei de Dezvoltare Locală a comunei Moieciu pentru perioada 2021 – 2027

2. VIZIUNE, OBIECTIVE STRATEGICE, OBIECTIVE SPECIFICE

Strategia de dezvoltare locală este o proiecție în viitor a comunității. Rolul acesteia este de a clarifica pe termen mediu și lung direcțiile și domeniile în care trebuie să se intervină pentru o dezvoltare durabilă. În acest proces, comunitatea identifică răspunsurile la întrebările „Cine suntem?” și „Ce dorim să fim în viitor?”. Definirea identității și a spiritului locului la momentul prezent determină valorificarea în cadrul următoarei etape de evoluție a atuurilor sale geografice, peisagistice, cultural-istorice, dar și economice și sociale. Conceptul de dezvoltare durabilă (sustenabilă) s-a cristalizat în timp, pe parcursul mai multor decenii, în cadrul unor dezbateri științifice aprofundate pe plan internațional și a căpătat valențe politice precise în contextul globalizării. Dezvoltarea durabilă reprezintă, în contextul românesc, dorința realizării unui echilibru, o sinteză între aspirațiile cetățeanului născut liber, societatea

de care depinde și prin care se definește și contextul care permite realizarea de sine. Acest echilibru pornește de la om, actor central care caută un echilibru individual și condiții favorabile pentru a se realiza. Condițiile favorabile sunt influențate de societatea care trebuie să îl susțină și să îl motiveze și de mediul prin care se regăsește și își poate găsi echilibrul.

Rolul statului în contextul dezvoltării durabile este să ajute la realizarea acestui echilibru, nu doar pentru cetățenii de acum, dar și pentru generațiile viitoare. În cadrul următorului buget pe termen lung al UE pentru 2021-2027, Comisia Europeană propune modernizarea politicii de coeziune, principala politică de investiții a UE și una dintre cele mai tangibile expresii ale solidarității.

Viziunea aferentă strategiei stabilește alternativele de dezvoltare ale comunei Moieciu și reprezintă liniile directoare pentru viitoarea dezvoltare pentru perioada 2021 – 2027, dar și corelarea acestora cu dezvoltarea propusă la nivel județean, național și european. Comuna Moieciu consideră că la baza dezvoltării comunei stă dezvoltarea economică și îmbunătățirea calității vieții populației, care trebuie să se realizeze sustenabil, ținând cont de principiile dezvoltării durabile. Strategia pleacă de la premisa că, dezvoltarea durabilă prezintă un cadru de gândire care, odată însușit de către cetățean, va ajuta la crearea unei societăți mai echitabile, definită prin echilibru și solidaritate și care să poată face față schimbărilor aduse de probleme actuale globale, regionale și naționale, inclusiv scăderea demografică.

Pe plan economic este nevoie de garantarea unei creșteri economice pe termen lung de care să beneficieze cetățenii comunei Moieciu. Astfel în vederea îmbunătățirii vieții populației, comuna Moieciu trebuie să își consolideze poziția economică, socială și culturală. Atragerea de investitori care să creeze locuri de muncă bine remunerate are un rol central în îndeplinirea obiectivului general și a obiectivelor strategice și specifice. Aceștia nu doar că vor oferi locuri de muncă populației din comuna, dar vor contribui semnificativ și la creșterea bugetului local, susținând astfel finanțarea investițiilor din alte sectoare precum infrastructura rutieră, tehnicoedilitară, educațională, culturală, de sănătate.

Obiectivul general al strategiei este de a contura un cadru adecvat pentru dezvoltarea durabilă a comunei Moieciu. Până în anul 2027 se dorește îmbunătățirea calității serviciilor publice, precum servicii sociale, salubritate, siguranță și ordine publică. Până în anul 2027 se vor aduce îmbunătățiri și în ceea ce privește poluarea de la nivel local, fie prin acțiuni de ecologizare, fie prin împaduriri sau implementarea unui sistem viabil de managementul deșeurilor. Un instrument principal al dezvoltării durabile și coerente a comunei este Planul de Urbanism General care este refăcut și actualizat, astfel încât dezvoltarea dorită să nu afecteze mediul, să nu producă dezechilibre sociale sau să afecteze arhitectura tradițională a comunei.

Strategia de Dezvoltare Locală începe de la următoarele idei de bază:

- Promovarea imaginii comunei în general și a standardului calitativ al serviciilor din comună;
- Crearea unor condiții de viață mai bune pentru locuitorii comunei prin înființarea de noi locuri de muncă și oferirea de locuințe;
- Informarea asupra oportunităților care se regăsesc în zona celor din mediul privat care doresc să investească fie în proiecte singulare sau în proiecte de parteneriat, fie consultări permanente;
- Acceptarea unei anumite adaptabilități la schimbările ce au loc în comună;
- Construirea strategiei pe caracterul social al proceselor, pe suportul și participarea comunității.

În echivalență cu ideile de bază ale formulării strategiei și cu posibilitatea de dezvoltare a comunei, noțiunea strategică trebuie exprimată astfel încât transcrierea sa într-un plan strategic să garanteze prin pachetul de acțiuni pe care îl promovează la creșterea economică, creșterea bazei de impozitare, crearea de locuri de muncă și îmbunătățirea calității mediului de viață a comunității.

Noțiunea strategică de dezvoltare se transpune astfel printr-o dezvoltare economică datorată poziției geostrategice a comunei, determinată de atragerea de investitori, de activități economice și organizații în zona. În acest scop, trebuie urmate **două direcții prioritare**: îmbunătățirea gradului de atractivitate a comunei (prin îmbunătățirea imaginii, a calității vieții, prin revitalizare) și facilități de atragere a firmelor private (prin investiții în infrastructura, oferta de terenuri și clădiri, servicii strategice, facilități fiscale, etc).

Obiective specifice pe termen mediu si lung

I. Populatia

a) Demografie:

- conditii de viata atractive pentru tineri, atat pentru cei din comuna, cat si pentru cei din exterior;
- conditii si facilitati pentru familiile tinere cu copii.

b) Servicii medicale si sociale:

- acces facil la servicii sociale si medicale de calitate, prompte si suficiente;
- populatie educata privind starea generala de sanatate si modalitatile de a duce o viata sanatoasa;
- eliminarea factorilor de risc privind calitatea vietii.

c) Forta de munca activa:

- locuri de munca suficiente si in domenii variate de activitate, cu venituri adecvate pentru satisfacerea nevoilor de trai;
- posibilitatea de a urma cursuri de reconversie profesionala in domenii cautate pe piata muncii.

d) Educatia:

- posibilitatea neingradita de implinire individuala prin educatie;
- acces la un sistem educational performant, flexibil;
- infrastructura si baza materiala suficienta si capabila sa satisfaca nevoile legate de actul educational;
- posibilitatea de formare continua pentru adulti;
- practicarea de sporturi individuale si de masa, cu baze materiale corespunzatoare.

e) Cultura:

- practici traditionale revitalizate, usor de transmis generatiilor viitoare;
- activitati traditionale puse in valoare;
- acces facil la surse de informatie traditionale sau moderne infrastructura corespunzatoare cerintelor unei societati moderne.

II Infrastructura

a) Dotari edilitare:

- dotari edilitare functionale si capabile sa deserveasca toti cetatenii localitatii;
- b) Transporturi:
 - retea de drumuri functionala care sa deserveasca nevoile curente ale locuitorilor si activitatilor economice fara sa afecteze starea mediului inconjurator;
 - sistem de transport modern care sa coreleze transportul feroviar si cel rutier (de persoane si marfuri);
- c) Infrastructura de apa, apa uzata si epurare:
 - sistem de furnizare a apei curente si de canalizare, capabile sa deserveasca locuitorii intregului oras;
 - populatie informata asupra riscurilor cauzate de deversarea apelor uzate in locuri neamenajate, asupra utilizarii durabile a resurselor de apa si a prevenirii poluarii mediului inconjurator;

III Economia

- a) Agricultura:
 - practici de agricultura durabila, adaptate conditiilor climaterice si solului din spatiul local;
 - activitati agricole diversificate si generatoare de venit la bugetul local;
 - asocierea producatorilor;
 - imbunatatirea practicilor agricole;
 - politici de marketing eficiente;
 - utilizarea eficienta a fondurilor de dezvoltare rurala.
- b) Industria:
 - activitati industriale pliate pe specificul local;
 - valorificarea resurselor naturale locale;
 - valorificarea potentialului uman;
 - imbunatatirea practicilor de mediu in domeniul industrial;
 - imbunatatirea productivitatii muncii;
 - promovarea eficienta a produselor si practicilor industriale;
 - accesarea de fonduri europene.
- c) Comertul, turismul si alte servicii:
 - utilizarea eficienta a traditiilor si resurselor locale;
 - diversificarea serviciilor;
 - politici eficiente de marketing;
 - diversificarea produselor turistice.

IV Mediul inconjurator

Degradarea solului, a aerului si a apei:

- promovarea practicilor de agricultura ecologica;
- realizarea unor cursuri de educatie ecologica;
- curatarea cursurilor de apa si a domeniului public;
- montarea de cosuri de gunoi pe domeniul public;
- crearea unor mecanisme de colectare selectiva a deseurilor;
- realizarea unei statii de transfer a deseurilor;

- regularizarea paraielor si a torentilor de pe teritoriul comunei, prin construirea de microbaraje, consolidarea malurilor, construirea de podete si alte astfel de lucrari hidrotehnice;
- impadurirea suprafetelor degradate.

3. PRIORITĂȚI DE DEZVOLTARE. TEME ORIZONTALE



PRIORITĂȚI DE DEZVOLTARE

Implementarea proiectelor este conditionata de disponibilitatea fondurilor de finanțare, astfel o prioritizare a investițiilor este un demers vital pentru administratia publica locala. Astfel, pentru comuna Moieciu setul de priorități pe care le are in vedere in perioada 2021 – 2027 este în corelare cu necesitățile identificate la nivel local:

- I. Investitii in infrastructura locala;
- II. Creșterea calității serviciilor publice;
- III. Sprijinirea mediului de afaceri local;
- IV. Protectia mediului.

I. Investițiile în infrastructură locală

Comuna Moieciu dispune de pozitionare geografică favorabilă, fiind amplasata la distanta relativ mica fata de orasele Pitești și de municipiul Curtea de Brașov si in apropiere de resurse importante (forta de munca, terenuri), inasa este nevoie si de imbunatatirea situatiei infrastructurii (drumuri, canalizare,alimentare cu apa, gaz metan, electricitate). Pe de alta parte, dezvoltarea infrastructurii se impune in vederea imbunatatirii calitatii vietii populatiei. Se urmareste cresterea gradului de conectare a populatiei la utilitati si reducerea pierderilor

cauzate de rețelele învechite. Cele mai importante modernizări sunt necesare pentru rețeaua de drumuri și rețeaua de apă, măsurile luate în acest sens având un impact semnificativ și asupra stării mediului. Sunt necesare investiții în introducerea rețelei de canalizare în toate localitățile componente ale comunei.

II. Creșterea calitatii serviciilor publice vizează îmbunătățirea procesului educațional, serviciile în sănătate, serviciile sociale (asistență și protecție socială), salubritatea, siguranța și ordinea publică. Principalele investiții ce trebuie realizate pentru dezvoltarea serviciilor publice reprezintă modernizarea, extinderea, dotarea infrastructurii existente (unități educaționale, dispensare, instituții culturale) și înființarea unor unități noi. Totodată, este necesară sporirea eficienței activității administrației publice locale prin oferirea serviciilor publice calitative, operative, accesibile, transparente și eficiente din punctul de vedere al costului pentru un număr cât mai mare de persoane cu îmbunătățirea în mod continuu a calitatii și accesibilității acestora, în funcție de interesele cetățenilor și mediului de afaceri.

III. O altă prioritate la nivelul comunei Moieciu este **sprijinirea mediului de afaceri local** prin atragerea de noi investitori, susținerea celor existenți prin asigurarea facilităților fiscale în funcție de realizări și beneficiilor în ceea ce privește taxele și impozitele. În acest sens, sunt vitale investiții în infrastructura locală. Se urmărește diversificarea economiei locale și crearea de locuri de muncă bine remunerate pentru populația din comună. În acest fel, vor putea fi susținute și investițiile publice, mediul economic contribuind la formarea unui buget local suficient de generos pentru a susține îmbunătățirea serviciilor publice.

IV. Protecția mediului reprezintă o prioritate majoră pentru administrația publică locală întrucât statul recunoaște oricărui persoană dreptul la un mediu sănătos și echilibrat ecologic. În acest sens, autoritățile publice locale au obligația de a asigura un mediu de viață sănătos la nivelul localităților, atât prin respectarea legislației în domeniu, cât și prin promovarea și implementarea investițiilor în protecția mediului înconjurător și prevenirea degradării suplimentare a acestuia prin defrisări, inundații, alunecări de teren, poluarea solului și a aerului.

TEME ORIZONTALE

În îndeplinirea priorităților de dezvoltare stabilite pentru comuna Moieciu, vor fi integrate temele orizontale europene. Proiectele vor fi considerate relevante din punct de vedere al promovării egalității de gen și/sau al combaterii vulnerabilităților create de celelalte diferențe structurale, cum ar fi rasa, etnia, nivelul de bunăstare socială, vârsta, handicapul, orientarea sexuală etc., dacă o parte dintre obiectivele specifice și activitățile proiectului vor fi concepute astfel încât să fie propuse măsuri concrete sau instrumente care să contribuie la eliminarea inegalităților și să promoveze egalitatea de șanse și tratament, astfel încât să determine o îmbunătățire a unor situații defavorabile în care se află diverse categorii de persoane.

Egalitate de șanse și de tratament

Promovarea egalității de șanse va contribui la coeziunea socială, atât la nivelul regiunilor de dezvoltare, cât și la nivel național. Dezvoltarea unei culturi a oportunităților egale presupune implicarea directă a tuturor actorilor sociali din sectorul public și privat, inclusiv

societatea civila. Protectia sociala si incluziunea sociala pot fi promovate prin actiuni de combatere a discriminarii, promovarea egalitatii de sanse si integrarea in societate a grupurilor vulnerabile care se confrunta cu riscul de marginalizare sociala.

In elaborarea strategiei s-a urmarit coordonarea programelor si politicilor sectoriale (servicii sociale, educatie, sanatate) in functie de problemele teritoriale in vederea eliminarii disparitatilor de dezvoltare prezente in zonele din mediul mic urban si rural si incluziunii grupurilor defavorizate sau expuse riscului. In procesul de definire a problemelor prioritare s-a avut in vedere analiza situatiilor discriminatorii si promovarea sanselor egale intre barbati si femei, tineri si varstnici, majoritari si minoritati etnice, nevoilor persoanelor cu dizabilitati si promovarea integrarii lor in viata sociala si economica.

Dezvoltare durabila

Conceptul de dezvoltare durabila desemneaza totalitatea formelor si metodelor de dezvoltare socio-economica, al caror fundament il reprezinta in primul rand asigurarea unui echilibru intre aceste sisteme socio-economice si elementele capitalului natural. Durabilitatea pleaca de la ideea ca activitatile umane sunt dependente de mediul inconjurator si de resurse.

Sanatatea, siguranta sociala si stabilitatea economica a societatii sunt esentiale in definirea calitatii vietii. In implementarea proiectelor trebuie abordate toate cele trei dimensiuni ale conceptului dezvoltarii durabile si anume:

- *Dimensiunea ecologica* priveste consumul si productia durabila, conservarea si managementul resurselor naturale, schimbarile climatice si energia curata.
- *Dimensiunea economica* se refera la dezvoltarea socio-economica (prosperitate economica) si transportul durabil
- *Dimensiunea sociala* vizeaza incluziunea sociala, schimbarile demografice si sanatatea publica.

Dezvoltarea durabila a reprezentat punctul de plecare in definirea planurilor de dezvoltare ale comunei Moieciu pentru perioada 2021- 2027. Pentru aceasta s-au propus atat masuri de dezvoltare a infrastructurii, inclusiv cea sociala, educationala si medicala, cat si masuri pentru construirea unei societati si economii puternice, stabile si sustinute, capabila sa asigure prosperitate si oportunitati pentru toti cetatenii comunei, in care costurile inechitatii sociale si cele de mediu sunt suportate de cei care le creeaza, iar consumul eficient de resurse este incurajat.

In functie de domeniul de investitie, se vor propune anumite tipuri indicative de actiuni specifice pentru indeplinirea obiectivelor legate de egalitatea de sanse si dezvoltare durabila, precum:

→ Dezvoltare rurala:

- adaptarea spatiului pietonal pentru persoanele cu deficiente de vedere;
- dotarea trecerilor pietonale cu semnale auditive pentru persoanele cu deficiente de auz;

- investitii in infrastructura: asigurarea dotarilor specifice accesului pentru persoane cu dizabilitati la serviciile publice;

- realizarea si conservarea de „coridoare verzi”;

- implementarea de masuri care sa vizeze asigurarea dotarilor edilitare si prevenirea poluarii din cauza noxelor, inclusiv a poluarii fonice, reducerea poluarii provocate de depozitarea deseurilor menajere;

- reutilizarea deseurilor provenite de pe urma constructiei infrastructurii edilitare. Investitii in infrastructura (constructii/ reabilitare cladiri)

- implementarea sistemelor de management al calitatii si al mediului pe baza standardelor internationale;

- reducerea consumului de materiale si energie in spatiile construite; - imbunatatirea performantei energetice a cladirilor;

- introducerea de sisteme de proiectare si tehnici de constructie pentru racire si aer conditionat in cladirile noi care sunt rezistente la schimbarile climatice preconizate;

Ocuparea fortei de munca

- crearea unui mediu favorabil in vederea crearii de locuri de munca in randul tuturor generatiilor (abordarea provocarilor demografice);

- incurajarea integrarii pe piata muncii a persoanelor apartinand grupurilor vulnerabile la fenomenul discriminarii;

- incurajarea antreprenoriatului feminin;

- organizarea de cursuri/module de curs pentru dezvoltarea competentelor in domeniul protectiei mediului;

- dezvoltarea capacitatii institutiilor din piata muncii cu privire la formarea si reinsertia profesionala a fortei de munca in sectoare verzi;

- sprijin pentru intreprinderile sociale in domeniul gestionarii, reciclarii si reutilizarii deseurilor;

Sanatate/ social

- adaptarea serviciilor sociale/de sanatate;

- servicii de consiliere pentru motivarea persoanelor varstnice de a-si imbunatati abilitatile profesionale in vederea continuarii activitatii pe piata fortei de munca sau evidentierea unor caracteristici specifice varstei (sanatatea, finantele, beneficiile utilizarii tehnologiei moderne etc.);

- programe/facilitati de sprijin pentru ingrijirea copiilor sau a altor persoane dependente, in timpul programului de lucru;

– investitii in infrastructura: asigurarea dotarilor specifice accesului pentru persoane cu dizabilitati la serviciile publice;

Educatie

– investitii in infrastructura: asigurarea dotarilor specifice accesului pentru persoane cu dizabilitati la serviciile publice;

– organizarea unei campanii de sensibilizare si informare in randul elevilor in vederea cresterii gradului de constientizare cu privire la semnificatia si importanta respectarii dreptului la egalitate de sanse si tratament pentru toti;

– promovarea invatarii in randul persoanelor varstnice;

– furnizarea de educatie nonformala/formala pentru varstnici;

– actualizarea curriculumului educational, astfel incat sa reflecte nevoile si oportunitatile generate de tranzitia la o economie cu emisii de carbon scazute si rezistenta la schimbarile climatice (de ex. aptitudini TIC si de inginerie in industria auto si in sectorul constructiilor in vederea reducerii emisiilor de carbon);

– formarea persoanelor care desfasoara activitati independente in sectoarele verzi emergente;

Capacitatea institutionala si administratie publica

– integrarea perspectivei de gen in elaborarea directivelor locale;

– modificari ale politicilor de resurse umane pentru o mai buna integrare a lucratorilor varstnici;

– organizarea de seminarii de formare si constientizare in domeniul egalitatii de sanse si tratament destinate angajatilor din institutii si autoritati publice;

– imbunatatirea accesului la serviciile administrative;

– integrarea aspectelor de mediu in promovarea dezvoltarii economiei verzi.

4. ANALIZA REGLEMENTARILOR EUROPENE, NATIONALE, REGIONALE



Programarea UE pentru perioada de dezvoltarea regională și coeziune 2021 - 2027

În cadrul următorului buget pe termen lung al UE pentru 2021-2027, Comisia propune modernizarea politicii de coeziune, principala politica de investitii a UE. Prioritățile investiționale mijlocite optim de UE pentru perioada 2021 – 2027 sunt:

- **O Europă mai inteligentă**, prin inovare, digitalizare, transformare economică și sprijin pentru întreprinderile mici și mijlocii;
- **O Europă mai ecologică** și fără emisii de gaze cu efect de seră, care pune în aplicare Acordul de la Paris și investește în tranziția în domeniul energiei, energiile regenerabile și lupta împotriva schimbărilor climatice;
- **O Europă mai conectată**, cu rețele strategice de transport și rețele digitale;
- **O Europă mai socială**, care să ofere pilonul european al drepturilor sociale și să sprijine calitatea ocupării forței de muncă, educație, competențe, incluziune socială și acces egal la asistență medicală;
- **O Europă mai aproape de cetățeni**, prin sprijinirea strategiilor locale de dezvoltare și a dezvoltării urbane durabile în UE.

O abordare mai personalizată a dezvoltării regionale

Politica de coeziune continua investitiile in toate regiunile, pe baza a 3 categorii (mai putin dezvoltate, in tranzitie, mai dezvoltate). Metoda de alocare a fondurile se bazeaza inca, in mare masura, pe PIB-ul pe cap de locuitor. Se introduc noi criterii (somajul in randul tinerilor, nivel scazut de educatie, schimbari climatice si primirea si integrarea migrantilor), pentru a reflecta mai bine realitatea de pe teren. Regiunile ultraperiferice vor beneficia in continuare de sprijin special de la UE.

Politica de coeziune continua sa sprijine strategiile de dezvoltare conduse la nivel local si sa autonomizeze gestionarea fondurilor de catre autoritatile locale. Creste si dimensiunea urbana a politicii de coeziune, prin alocarea a 6 % din FEDR dezvoltarii urbane durabile si printrun nou program de colaborare in retea si de consolidare a capacitatilor dedicat autoritatilor urbane, sub denumirea Initiativa urbana europeana.

Simplificare: reguli mai scurte, mai putine si mai clare

Pentru intreprinderile si antreprenorii care beneficiaza de sprijinul UE, noul cadru ofera mai putina birocratie si modalitati mai simple de solicitare a platilor, prin utilizarea optiunilor simplificate in materie de costuri. Pentru facilitarea sinergiilor, un cadru unic de reglementare acopera in prezent 7 fonduri UE implementate in parteneriat cu statele membre („gestionare partajata”). Comisia propune, de asemenea, controale mai relaxate la programele cu istoric bun, o mai mare incredere in sistemele nationale si extinderea principiului „auditului unic”, pentru a evita suprapunerea verificarilor.

Un cadru mai flexibil

Noul cadru reuneste stabilitatea necesara planificarii investitiilor cu nivelul corespunzator de flexibilitate bugetara, pentru a face fata unor evenimente neprevazute. O evaluare intermediara va determina daca este nevoie de modificarea programelor pentru ultimii doi ani ai perioadei de finantare, pe baza prioritatilor emergente, a executarii programelor si a celor mai recente recomandari specifice fiecarei tari. In anumite limite, se vor permite transferuri de resurse in cadrul programelor fara a fi necesara o aprobare oficiala a Comisiei. O dispozitie specifica faciliteaza mobilizarea de fonduri UE incepand din prima zi, in caz de dezastru natural.

O legatura mai stransa cu Semestrul European si cu guvernanta economica a Uniunii

Politica de coeziune sprijina reformele pentru crearea unui mediu favorabil investitiilor, in care intreprinderile pot sa prospere. Se va asigura deplina complementaritate si coordonare cu Programul de sprijin al reformei, in forma sa noua si consolidata. In perioada bugetara, recomandarile specifice fiecarei tari (RST) formulate in contextul semestrului european vor fi luate in considerare de doua ori: la inceput, pentru conceperea programelor din cadrul politicii de coeziune, si apoi in cadrul evaluarii intermediare. Pentru a stabili conditiile propice cresterii economice si crearii de locuri de munca, noile conditii favorizante vor contribui la inlaturarea obstacolelor din calea investitiilor. Aplicarea lor va fi monitorizata pe intreaga perioada financiara.

Mai multe oportunități pentru sinergii in setul UE de instrumente bugetare

Cadrul de reglementare unic care acopera fondurile politicii de coeziune si Fondul pentru azil si migratie vor facilita crearea de strategii de integrare a migrantilor la nivel local sprijinite prin resurse UE utilizate in sinergie; Fondul pentru azil si migratie se va concentra pe nevoile pe termen scurt ale migrantilor in momentul sosirii, in timp ce politica de coeziune va sprijini integrarea lor sociala si profesionala. In afara cadrului unic de reglementare, vor fi facilitate sinergii cu alte instrumente UE, cum ar fi politica agricola comuna, Orizont Europa, programul LIFE sau Erasmus +.

Interreg: eliminarea obstacolelor transfrontaliere si sprijinirea proiectelor interregionale pentru inovare Cooperarea interregionala si transfrontaliera va fi facilitata de noua posibilitate ca o regiune sa utilizeze parti din propria alocare pentru a finanta proiecte in alta parte a Europei, impreuna cu alte regiuni. Noua generatie a programelor de cooperare interregionala si transfrontaliera („Interreg”) va ajuta statele membre sa depaseasca obstacolele transfrontaliere si sa dezvolte servicii comune. Comisia propune un nou instrument pentru regiunile de frontiera si pentru tarile dornice sa-si armonizeze cadrele juridice, denumit Mecanismul transfrontalier european.

Pornind de la succesul actiunii pilot din 2014- 2020, Comisia propune crearea Investitiilor interregionale pentru inovare. Regiunile cu active corespunzatoare de „specializare inteligenta” vor fi sprijinite mai mult pentru alcatuirea clusterelor paneuropene in sectoare prioritare precum datele masive (big data), economia circulara, sistemele avansate de fabricatie sau securitatea cibernetica.

Norme consolidate pentru investitiile UE cele mai performante

Toate programele isi vor mentine cadrul de performanta cu obiective cuantificabile (numarul de locuri de munca create sau accesul suplimentar la retele in banda larga). Noul cadru instituie un bilant anual al performantei, sub forma unui dialog politic intre autoritatile programului si Comisie. Performanta programelor va evaluata si cu ocazia evaluarii intermediare. Din motive de transparenta si pentru ca cetatenii sa poata urmari progresele inregistrate, statele membre vor trebui sa raporteze toate datele de implementare o data la doua luni, iar platforma de date deschise privind coeziunea va fi actualizata automat.

Utilizarea mai intensa a instrumentelor financiare

Subventiile singure nu pot face fata nevoilor semnificative de investitii. Ele pot fi completate eficient de instrumente financiare, care au un efect de parghie si sunt mai aproape de piata. In mod voluntar, statele membre vor putea transfera o parte din resursele politicii de coeziune noului fond InvestEU administrat central, pentru a accesa garantia oferita de bugetul UE.

Combinarea subventiilor si instrumentelor financiare este mai usoara, iar noul cadru include si dispozitii speciale pentru a atrage mai mult capital privat. Mai multe eforturi de comunicare pentru a îmbunătăți vizibilitatea politicii de coeziune Pentru o Europa tot mai apropiata de cetateni, se pune mai mult accent pe necesitatea de a comunica mai bine rezultatele pozitive ale politicii de coeziune. Statele membre si regiunile au consolidat cerintele de comunicare, de exemplu in ceea ce priveste organizarea de evenimente pentru inaugurarea proiectelor mari cu finantare de la UE si dezvoltarea unor planuri de informare prin retelele sociale. In acelasi timp, comunicarea pe tema proiectelor finantate de la UE se simplifica, introducandu-se un singur branding pentru toate fondurile UE, un portal unic unde apar toate finantarile disponibile pentru intreprinderi si o baza de date unica pentru proiecte gestionata de Comisie.

„UE pentru sanatate” 2021-2027 – O viziune pentru o Uniune Europeana mai sanatoasa

Programul „UE pentru sanatate” este raspunsul UE la criza COVID-19, care a avut un impact major asupra personalului medical si sanitar, asupra pacientilor si asupra sistemelor

de sanatate din Europa. Cu fonduri de 9,4 miliarde EUR, „UE pentru sanatate” este cel mai valoros program in domeniul sanitar. El va oferi finantare tarilor UE, organizatiilor si ONG-urilor din domeniul sanatatii. Solicitarile de finantare se vor putea depune in 2021.

Programul „UE pentru sanatate”:

- va spori gradul de pregatire a UE in fata amenintarilor transfrontaliere majore la adresa sanatatii, creand:

- o rezerve de materiale medicale pentru situatii de criza

- o o rezerva de personal medical si de experti care sa poata fi mobilizata pentru a raspunde la crize oriunde in UE

- o o supraveghere mai ampla a amenintarilor la adresa sanatatii

- va consolida sistemele de sanatate, astfel incat acestea sa faca fata atat epidemiilor, cat si provocarilor pe termen lung, stimuland:

- o prevenirea bolilor si promovarea sanatatii in conditiile imbatranirii populatiei

- o transformarea digitala a sistemelor de sanatate o accesul grupurilor vulnerabile la asistenta medicala

- va face medicamentele si dispozitivele medicale disponibile si accesibile, va sustine utilizarea prudenta si eficienta a antimicrobienele si va promova atat inovarea in domeniul medical si farmaceutic, cat si metodele mai ecologice de productie.

Prioritatile Comisiei in materie de sanatate

Ne vom intensifica munca in domenii prioritare precum lupta impotriva cancerului, reducerea numarului de infectii rezistente la antimicrobiene si imbunatatirea ratelor de vaccinare. UE va extinde initiativele de succes precum Retelele europene de referinta pentru bolile rare si va continua sa coopereze la nivel international pentru a gasi solutii la amenintarile si provocarile mondiale in materie de sanatate.

Cadru Financiar Multianual (CFM) 2021-2027

Investitiile in dezvoltare regionala se vor axa mai ales pe obiectivele 1 si 2. Acestor prioritati li se vor aloca 65 % - 85 % din resursele FEDR si ale Fondului de coeziune, in functie de prosperitatea relativa a statelor membre. Ca urmare a acordului Parlamentului European din 16 decembrie 2020, Consiliul UE a adoptat la 17 decembrie 2020 regulamentul privind noul Cadru Financiar Multianual (CFM) 2021-2027 si pachetul de relansare economica Next Generation EU (NGEU). Regulamentul prevede un buget pe termen lung de 1 074,3 miliarde EUR pentru UE27 (cele 27 de state membre ramase ca urmare a Brexitului) in preterurile din 2018, inclusiv integrarea Fondului european de dezvoltare. Impreuna cu NGEU, in valoare de 750 de miliarde EUR, va permite UE sa furnizeze o finantare fara precedent de 1,8 trilioane EUR in urmatorii ani pentru a sprijini recuperarea din pandemia COVID-19 si prioritatile UE pe termen lung in diferite politici/zona. Cele 1 074,3 miliarde euro aferente Cadrului financiar 2021-2027 vor fi impartite intre 7 capitole de buget:

Capitole de buget	CFM	NextGenerationEU	TOTAL
1. Piata unica, inovare si sectorul digital	132,8 miliarde EUR	10,6 miliarde EUR	143,4 miliarde EUR
2. Coeziune, rezilienta si valori	377,8 miliarde EUR	721,9 miliarde EUR	1 099,7 miliarde EUR
3. Resurse naturale si mediu	356,4 miliarde EUR	17,5 miliarde EUR	373,9 miliarde EUR
4. Migratie si gestionarea frontierelor	22,7 miliarde EUR	-	22,7 miliarde EUR
5. Securitate si aparare	13,2 miliarde EUR	-	13,2 miliarde EUR
6. Vecinatate si intreaga lume	98,4 miliarde EUR	-	98,4 miliarde EUR
7. Administratia publica europeana	73,1 miliarde EUR	-	73,1 miliarde EUR
TOTAL Cadru Financiar Multianual	1 074,3 miliarde EUR	750 miliarde euro	1 824,3 miliarde EUR

Toate sumele sunt exprimate in miliarde EUR, in preturi constante din 2018.

Next Generation EU – 750 mld. euro

NextGenerationEU este un instrument temporar de redresare in valoare de 750 de miliarde EUR, menit sa contribuie la repararea daunelor economice si sociale imediate provocate de pandemia de coronavirus.

Acesta are la baza trei piloni:

- instrumente de sprijinire a eforturilor depuse de statele membre pentru a se redresa, pentru a remedia consecintele crizei si pentru a iesi mai puternice din aceasta incercare;
- masuri de stimulare a investitiilor private si de sprijinire a intreprinderilor aflate in dificultate;
- consolidarea principalelor programe ale UE pentru a valorifica invatamintele desprinse din criza, pentru a spori soliditatea si rezilienta pietei unice si pentru a accelera dubla tranzitie verde si digitala.

Mecanismul de Redresare si Reziliența

Mecanismul European de Rezilienta si Redresare este elementul central al Instrumentului NextGenerationEU, cu imprumuturi si granturi in valoare de 672,5 miliarde de euro, disponibile pentru sprijinirea reformelor si a investitiilor intreprinse de tarile Uniunii Europene. Scopul este de a atenua impactul economic si social al pandemiei si de a face ca economiile si societatile europene sa devina mai durabile, mai reziliente si mai bine pregatite

pentru provocarile si oportunitatile oferite de tranzitia catre o economie verde si de tranzitia digitala.

Mecanismul va avea 6 directii prioritare de finantare:

- Tranzitia verde, inclusiv biodiversitatea
- Transformarea digitala
- Coeziunea economica si competitivitatea
- Coeziunea sociala si teritoriala
- Reactia la criza institutionala si pregatirea pentru criza

• Politici pentru urmatoarea generatie, copii si tineri, inclusiv educatie si abilitati Statele membre lucreaza la planurile lor de redresare si rezilienta pentru a accesa fonduri din cadrul Mecanismului European de Rezilienta si Redresare.

In data de 18 decembrie 2020, negociatorii Parlamentului European si Consiliului Uniunii Europene au ajuns la un acord privind forma finala a mecanismului. Alocarea pentru **Romania este in valoare de 30,5 miliarde de euro**. Comisia Europeana a publicat in data de 21 decembrie 2020 modelele orientative menite sa ajute statele membre sa elaboreze planuri nationale de redresare si rezilienta care sa fie conforme cu normele UE privind ajutoarele de stat. Planul National de Redresare si Rezilienta Planul National de Redresare si Rezilienta (PNRR) reprezinta un document strategic, elaborat in cadrul Mecanismului de Redresare si Rezilienta, parte a pachetului de relansare economica Next Generation EU.

Planul urmareste 3 obiective strategice:

- Ameliorarea starii economice a Romaniei urmare a crizei pandemice
- Consolidarea capacitatii de rezilienta
- Asigurarea unei cresteri economice pe termen lung

Conform documentelor transmise de MFE, principalele particularitati ale PNRR sunt:

- Reprezinta un plan strategic complementar cu Politica de Coeziune
- Promoveaza investitiile in infrastructura
- Respecta viziunea de tranzitie verde si digitalizare
- Promoveaza investitii in mediul de afaceri
- Aloca investitii in capacitatea de rezilienta in criza
- Este complementar cu masurile si politicile de coeziune sociala (educatie si ocupare, incluziune si demnitate sociala)

Cu un total alocat de 30,44 miliarde euro (preturi 2018), respectiv de 33,009 miliarde euro (preturi curente), planul este structurat pe trei piloni si 12 domenii prioritare pentru dezvoltarea Romaniei.

Pilonul 1. Transport și schimbări climatice este distribuit în 5 domenii prioritare:

Denumire pilon	Domeniu de intervenție	Buget, mld. €	Procent
Pilonul I Transport și schimbări climatice	Transport durabil	9,27	43%
	Schimbări climatice	6,50	30%
	Mediu	2,30	12%
	Energie și tranziție verde	1,55	7%
	Eficiență energetică și termică	1,80	8%
	Total general	21,42	100%



Pilonul 2. Servicii publice, dezvoltare urbană și valorificarea patrimoniului este distribuit în 3 domenii prioritare:

Denumire pilon	Domeniu de intervenție	Buget, mld. €	Procent
Pilonul II Servicii publice, dezvoltare urbană, valorificare patrimoniu	Mobilitate și regenerare urbană, valorificarea patrimoniului	3,60	55%
	Sănătate	1,85	29%
	Educație	1,05	16%
	Total general	6,50	100%



Pilonul 3. Competitivitate economică, digitalizare și reziliență, distribuit în 4 domenii prioritare astfel:

Denumire pilon	Domeniu de intervenție	Buget, mld. €	Procent
Pilonul III Competitivitate economică, digitalizare, capacitate de reziliență	Mediul de afaceri/ Ecosisteme antreprenoriale	3,80	75%
	Cercetare și inovare	0,27	5%
	Digitalizare și securitate cibernetică	0,70	14%
	Creșterea capacității de reziliență	0,31	6%
	Total general	5,08	100%



Cerinta actuala din propunerea de Regulament aplicabil PNRR este ca din suma aferenta granturilor, 70% sa fie disponibila pana in 2022, iar restul de 30% sa se aloce, pe baza unei formule prestabilite, in functie de evolutiile macroeconomice de la nivelul fiecarei tari.

In ceea ce priveste mediul de afaceri, principalele reforme propuse sunt:

- Acces la inovare si transfer tehnologic
- Digitalizare
- Tranzitie verde
- Consolidarea pozitiei competitionale pe piata unica europeana
- Flexibilizarea accesului la surse de finantare nebanzare



Agenda 2030 pentru dezvoltare durabila

Romania s-a alaturat liderilor celor 193 state membre ale ONU la Summit-ul privind dezvoltarea din septembrie 2015 adoptand Agenda 2030 pentru dezvoltare durabila, un program de actiune globala in domeniul dezvoltarii cu un caracter universal si care promoveaza echilibrul intre cele trei dimensiuni ale dezvoltarii durabile – economic, social si

de mediu. Pentru prima oara, actiunile vizeaza in egala masura statele dezvoltate si cele aflate in curs de dezvoltare.

Agenda 2030 cuprinde cele **17 Obiective de Dezvoltare Durabila (ODD)**, reunite informal si sub denumirea de Obiective Globale. Prin intermediul Obiectivelor Globale, se stabileste o agenda de actiune ambitioasa pentru urmasorii 15 ani in vederea eradicarii saraciei extreme, combaterii inegalitatilor si a injustitiei si protejarii planetei pana in 2030.

- 1. Fara saracie** – Eradicarea saraciei in toate formele sale si in orice context.
- 2. Foamete „zero”** – Eradicarea foamei, asigurarea securitatii alimentare, imbunatatirea nutritiei si promovarea unei agriculturi durabile.
- 3. Sanatate si bunastare** – Asigurarea unei vietii sanatoase si promovarea bunastarii tuturor la orice varsta.
- 4. Educatie de calitate** – Garantarea unei educatii de calitate si promovarea oportunitatilor de invatare de-a lungul vietii pentru toti.
- 5. Egalitate de gen** – Realizarea egalitatii de gen si imputernicirea tuturor femeilor si a fetelor.
- 6. Apa curata si sanatate** – Asigurarea disponibilitatii si managementului durabil al apei si sanatate pentru toti.
- 7. Energie curata si la preturi accesibile** – Asigurarea accesului tuturor la energie la preturi accesibile, intr-un mod sigur, durabil si modern.
- 8. Munca decenta si crestere economica** – Promovarea unei cresteri economice sustinute, deschise tuturor si durabile, a ocuparii depline si productive a fortei de munca si a unei munci decente pentru toti.
- 9. Industrie, inovatie si infrastructura** – Construirea unor infrastructuri rezistente, promovarea industrializarii durabile si incurajarea inovatiei.
- 10. Inegalitati reduse** – Reducerea inegalitatilor in interiorul tarilor si de la o tara la alta.
- 11. Orase si comunitati durabile** – Dezvoltarea oraselor si a asezarilor umane pentru ca ele sa fie deschise tuturor, sigure, reziliente si durabile.
- 12. Consum si productie responsabile** – Asigurarea unor tipare de consum si productie durabile.
- 13. Actiune climatica** – Luarea unor masuri urgente de combatere a schimbarilor climatice si a impactului lor.
- 14. Viata acvatica** – Conservarea si utilizarea durabila a oceanelor, marilor si a resurselor marine pentru o dezvoltare durabila.

15. Viata terestra – Protejarea, restaurarea si promovarea utilizarii durabile a ecosistemelor terestre, gestionarea durabila a padurilor, combaterea desertificarii, stoparea si repararea degradarii solului si stoparea pierderilor de biodiversitate.

16. Pace, justitie si institutii eficiente – Promovarea unor societati pasnice si incluzive pentru o dezvoltare durabila, a accesului la justitie pentru toti si crearea unor institutii eficiente, responsabile si incluzive la toate nivelurile.

17. Parteneriate pentru realizarea obiectivelor - Consolidarea mijloacelor de implementare si revitalizarea parteneriatului global pentru dezvoltare durabila.

Romania si Obiectivele de Dezvoltare

Romania acorda o importanta deosebita ONU, organizatie cu vocatie universala, care reprezinta cadrul multilateral cel mai extins pentru abordarea marilor teme globale, inclusiv aspecte legate de dezvoltarea pe termen lung. Obiectivele de Dezvoltare ale Mileniului au reprezentat pentru Romania un instrument complementar de mobilizare, la nivel intern, in domeniul dezvoltarii economice si sociale. Agenda 2030 depaseste cu mult Obiectivele de Dezvoltare ale Mileniului, mentinand teme precum eradicarea saraciei, educatia si sanatatea si abordand noi teme precum societatile pasnice si inclusive. Toate tarile trebuie sa se asigure ca politici adecvate sunt pregatite pentru implementarea Agendei. Tarile trebuie sa promoveze institutii eficiente si inclusive si sa creeze politici bazate pe statul de drept, drepturile omului, egalitatea de gen si cresterea implicarii femeilor.

Romania sustine pe deplin ideea ca Agenda 2030 trebuie sa fie implementata de catre institutiile locale, raspunzand direct nevoilor cetatenilor. Nevoile, interesele si grijele acestora trebuie sa fie solutionate prin definirea unor strategii de dezvoltare locala si nationala. Romania este angajata sa implementeze Obiectivele de Dezvoltare Durabila la nivel national si a revizuit Strategia Nationala de Dezvoltare Durabila, pentru a integra Obiective de Dezvoltare Durabila. Excluziunea sociala este identificata ca o provocare majora la adresa implementarii Obiectivelor.

Strategia Nationala pentru Dezvoltare Durabila a Romaniei Orizonturi 2013-2020-2030

Prin aceasta strategie, Romania isi stabileste cadrul national pentru sustinerea Agendei 2030 si implementarea setului de 17 ODD. Strategia sustine dezvoltarea Romaniei pe trei piloni principali, respectiv economic, social si de mediu. Strategia este orientata catre cetatean si se centreaza pe inovatie, optimism, rezilienta si increderea ca statul serveste nevoile fiecarui cetatean, intr-un mod echitabil, eficient si intr-un mediu curat, in mod echilibrat si integrat.

Cei trei piloni prin care Agenda 2030 pentru Dezvoltare Durabila se structureaza au fost definiti in Raportul Comisiei Brundtland (1987):

1. **ECHITATEA SOCIALA** – prin care natiunile in curs de dezvoltare trebuie sa aiba posibilitatea de a-si satisface nevoile de baza in ceea ce priveste ocuparea fortei de munca, alimentatia, asigurarea energiei, apei si canalizarii;

2. **CRESTEREA ECONOMICA** – la nivelul natiunilor in curs de dezvoltare pentru a se apropia de calitatea vietii din tarile dezvoltate;

3. **MEDIUL** – cu nevoia de a conserva si imbunatatii baza de resurse disponibile prin schimbarea treptata a modului in care trebuie sa se dezvolte si sa fie folosite tehnologiile.

Strategia pentru transport durabil pe perioada 2007-2013 si 2020, 2030 – urmareste modernizarea si dezvoltarea retelei de transport de interes european si national, cresterea conditiilor de siguranta si a calitatii serviciilor; liberalizarea pietei interne de transport; stimularea dezvoltarii economiei si a competitivitatii; intarirea coeziunii sociale si teritoriale la nivel regional si national; compatibilitatea cu mediul inconjurator.

Master Planul pentru Dezvoltarea Turismului National al Romaniei 2007 - 2026 are ca principal obiectiv transformarea Romaniei intr-o destinatie turistica de calitate pe baza patrimoniului sau natural si cultural.

Conceptul Strategic de Dezvoltare Teritoriala Romania 2030 – are ca **obiective**: valorificarea periferialitatii prin dezvoltarea rolului de conector si releu la nivel continental si intercontinental, racordarea la reseaua europeana de poli si coridoare de dezvoltare, structurarea si dezvoltarea echilibrata a retelei de localitati urbane, afirmarea solidaritatii urban-rural, dezvoltarea rurala, consolidarea si dezvoltarea legaturilor interregionale ca suport al dezvoltarii regionale, dezvoltarea adecvata a diferitelor categorii de teritorii, cresterea competitivitatii teritoriale, protejarea, dezvoltarea si valorificarea patrimoniului natural si cultural.

Strategia nationala de dezvoltare a ecoturismului in Romania 2018 - 2027

Aplicarea principiilor actuale de dezvoltare a turismului durabil in ariile naturale protejate si in zonele adiacente acestora a condus la aparitia ecoturismului ca forma distincta de turism, menita sa respecte integritatea peisajelor naturale, a biodiversitatii ecologice, in concordanta cu cerintele anumitor segmente de turisti, care doresc sa isi petreaca vacanta in natura si totodata sa creeze posibilitati de dezvoltare locala a comunitatilor.

Scopul strategiei este de a promova ecoturismul, ca forma principala de turism in cadrul ariilor naturale protejate si cresterea rolului pe care ecoturismul il joaca in dezvoltarea economica a acestor areale si in prosperitatea populatiei locale. Strategia Nationala a Romaniei pentru dezvoltarea turismului 2019 - 2030 – urmareste transformarea Romaniei, pana la finele anului 2030, intr-o destinatie turistica bine cunoscuta, de inalta calitate, pe parcursul intregului an, orientata pe unicitatea patrimoniului cultural si natural, oferind servicii la standarde internationale prin cresterea cheltuielilor turistilor actuali, dar si prin atragerea unui numar mai mare de turisti cu un buget peste medie.

Strategia pentru dezvoltarea sectorului agroalimentar pe termen mediu si lung orizont 2020 - 2030 vizeaza valorificarea inteligenta si durabila a potentialului agroalimentar si dezvoltarea spatiului rural, fiind un document suport vizionar, care sustine progresul agriculturii si dezvoltarii rurale in Romania.

Document de politica industrială a Romaniei – reflecta preocuparile referitoare la revitalizarea, consolidarea si diversificarea bazei industriale a Romaniei prin cresterea competitivitatii sale, prin imbunatatirea capacitatii de inovare la nivelul intreprinderilor, utilizarea eficienta a resurselor naturale disponibile si o specializare inteligenta, care sa conduca la realizarea de produse industriale cu valoare adaugata mare. In esenta,

documentul reprezinta un ansamblu structurat de interventii publice (politici, programe si instrumente) menite sa directioneze sistemului industrial catre obiective care nu ar putea fi atinse in absenta respectivelor interventii.

Strategia energetica a Romaniei 2019 - 2030, cu perspectiva anului 2050 – propune tinte concrete, stabileste directii clare si defineste reperele prin care Romania isi va mentine pozitia de producator de energie in regiune si de actor activ si important in gestionarea situatiilor de stres la nivel regional. Planului National Integrat in domeniul Energiei si Schimbarilor Climatice 2021-2030 – reflecta setul de preferinte, particularitati si prioritati nationale, luand in considerare dreptul Romaniei de a-si stabili mixul energetic.

Strategia Nationala a locuirii – asigura accesul la conditii de locuire adecvate pentru toate categoriile de persoane, pana in anul 2030 prin identificarea masurilor si crearea instrumentelor necesare, avand ca principii: siguranta stabilitatii structurale, acces egal si nediscriminatoriu la locuinte pentru comunitatile defavorizate sau marginalizate, accesibilitate din punct de vedere al pretului, dezvoltare urbana si accesul la servicii de utilitati publice, valorificarea fondului construit existent etc.

Strategia Nationala de Renovare pe Termen Lung - “Strategia Nationala de Renovare pe Termen Lung pentru sprijinirea parcului national de cladiri rezidentiale si nerezidentiale, atat publice cat si private, intrun parc imobiliar cu un nivel ridicat de eficienta energetica si decarbonat pana in 2050” constituie indeplinirea conditiei favorizante „Un cadru de politica strategic pentru sprijinirea renovarilor destinate sa imbunatateasca eficienta energetica a cladirilor rezidentiale si nerezidentiale”, Obiectivul de politica 2: „O Europa mai ecologica, cu emisii scazute de carbon, prin promovarea tranzitiei catre o energie nepoluanta si echitabila, a investitiilor verzi si albastre, a economiei circulare, a adaptarii la schimbarile climatice si a prevenirii si gestionarii riscurilor”, obiectivul specific 2.1 „Promovarea masurilor de eficienta energetica”

Obiectivele principale ale strategiei sunt urmatoarele:

- imbunatatirea performantei energetice a fondului existent de cladiri prin reducerea consumului de energie, a emisiilor de carbon si extinderea utilizarii surselor regenerabile de energie la cladiri;
- crearea de beneficii suplimentare prin imbunatatirea calitatii vietii pentru toti utilizatorii (de exemplu, un confort mai bun, beneficii asociate cu sanatatea, siguranta si calitatea aerului), reducerea nivelului saraciei energetice;
- extinderea duratei de viata si imbunatatirea sigurantei fondului de cladiri.

TINTE 2030

1. Eradicarea saraciei in toate formele sale si in orice context

- Reducerea cu cel putin jumatate a numarului de cetateni care traiesc in saracie relativa
- Eradicarea saraciei extreme pentru toti cetatenii
- Consolidarea sistemului national unitar a serviciilor de interventie de urgenta, reabilitare ulterioara si compensare a pierderilor in caz de calamitati naturale, accidente industriale sau evenimente climatice extreme

2. Eradicarea foamei, asigurarea securitatii alimentare, imbunatatirea nutritiei si promovarea unei agriculturi sustenabile

- Eradicarea malnutritiei si mentinerea ratei obezitatii sub 10%, similar cu nivelul inregistrat in anul 2014 Finalizarea cadastrului agricol

- Dublarea ponderii agriculturii in PIB-ul Romaniei, fata de anul 2018 Mentinerea si extinderea diversitatii genetice a semintelor, a plantelor cultivate si a animalelor de ferma si domestice si a speciilor salbatice inrudite

- Cresterea gradului de valorificare a productiei agricole autohtone

- Cresterea ponderii agriculturii ecologice in totalul productiei agricole

- Mentinerea si rentabilizarea unor ocupatii si metode traditionale de valorificare a plantelor medicinale si fructelor de padure in zona montana

- Mentinerea traditiilor locale prin cresterea numarului de produse cu caracteristici specifice in ceea ce priveste originea geografica

3. Asigurarea unei vieti sanatoase si promovarea bunastarii tuturor, la orice varsta

- Asigurarea accesului universal la servicii de informare, educare si consiliere pentru promovarea preventiei si adoptarea unui stil de viata fara riscuri

- Digitalizarea completa a sistemului de sanatate si, implicit eliminarea documentelor si registrelor tiparite pe suport de hartie, pentru a eficientiza si a facilita interventiile medicale, pentru a asigura populatiei accesul rapid la servicii medicale de calitate, la tratamente si medicamente si pentru monitorizarea eficienta a nevoilor

- Reducerea prevalentei mortalitatii materne si infantile, a incidentei cancerului la san sau de col uterin si a sarcinilor la adolescente, avand ca obiectiv prioritar grupurile vulnerabile si defavorizate

- Reducerea mortalitatii materne si mortalitatii neonatale, astfel incat sa se situeze sub media UE

- Cresterea acoperirii vaccinale pana la nivelul minim recomandat de OMS pentru fiecare vaccin, prin dezvoltarea unei platforme comune de colaborare intre autoritati, medici, pacienti, organizatii internationale cu experienta in acest domeniu, reprezentanti ai companiilor in domeniu, precum si alti factori interesati

- Promovarea constientizarii bolilor psihice, reducerea stigmatului si crearea unui mediu in care cetatenii afectati se simt acceptati si unde pot cere ajutor

- Stoparea imbolnavirii de tuberculoza si combaterea hepatitei si a altor boli transmisibile

- Reducerea cu o treime a mortalitatii premature cauzate de bolile netransmisibile prin prevenire si tratament si prin promovarea sanatatii si bunastarii mintale

- Reducerea mortalitatii cauzate de boli cronice

- Reducerea consumului de substante nocive

4. Garantarea unei educatii de calitate si promovarea oportunitatilor de invatare de-a lungul vietii pentru toti

- Reducerea ratei de parasire timpurie a sistemului educational • Invatamant axat pe competente si centrat pe nevoile elevului, caruia sa ii fie oferita o mai mare libertate in definirea prioritatilor de studiu, prin masuri precum cresterea ponderii de materii optionale

- Asigurarea faptului ca toti elevii dobandesc cunostintele si competentele necesare pentru promovarea dezvoltarii durabile, inclusiv prin educatia pentru dezvoltare durabila si

stiluri de viata durabile, drepturile omului, egalitatea de gen, promovarea unei culturi a pacii si nonviolentei, aprecierea diversitatii culturale si a contributiei culturii la dezvoltarea durabila

- Accentuarea rolului, in procesul educational, al educatiei civice, a principiilor si notiunilor despre o societate durabila pasnica si incluziva, egalitate de gen, despre valorile democratiei si pluralismului, despre valorile multiculturalismului, preventia discriminarii si intelegerea perceptiei „celuilalt”, despre importanta eradicarii violentei cu accent pe fenomenul de violenta in scoli

- Modernizarea sistemului de invatamant prin adaptarea metodologiilor de predare-invatare la folosirea tehnologiilor informationale si cresterea calitatii actului educational

- Organizarea invatamantului profesional si tehnic in campusuri special amenajate si dotate; pregatirea personalului didactic bine calificat; elaborarea de curriculum potrivit cerintelor de pe piata muncii prin dezvoltarea de parteneriate, incluziv cu mediul de afaceri

- Extinderea generalizata a facilitatilor pentru formarea si perfectionarea continua pe tot parcursul vietii, sporirea considerabila a participarii la sistemele formale si nonformale de cunoastere in vederea apropierii Romaniei de media performantelor din statele membre ale UE

- Extinderea retelei de centre comunitare de invatare permanenta de catre autoritatile locale; continuarea cointeresarii companiilor in sprijinirea inrolarii angajatilor in asemenea programe

- Cresterea substantiala a numarului de tineri si adulti care detin competente relevante, inclusiv competente profesionale, care sa faciliteze angajarea, crearea de locuri de munca decente si antreprenoriatul

- Cresterea nivelului de educatie financiara a cetatenilor

- Extinderea in educatia formala universitara a dezvoltarii durabile ca principii si specializare si accentuarea rolului cercetarii interdisciplinare in dezvoltarea unei societati durabile

5. Realizarea egalitatii de gen si intarirea rolului femeilor si al fetelor in societate

- Continuarea reducerii disparitatii salariale dintre sexe

- Eliminarea tuturor formelor de violenta impotriva femeilor si fetelor, in sferile publice si private, inclusiv a traficului, exploatarei sexuale si a altor tipuri de exploatare

- Asigurarea participarii depline si eficiente a femeilor si a egalitatii de sanse la ocuparea posturilor de conducere la toate nivelurile de luare a deciziilor in viata politica, economica si publica

6. Asigurarea disponibilitatii si gestionarii durabile a apei si sanatate pentru toti

- Cresterea substantiala a eficientei folosirii apei in activitatile industriale, comerciale si agricole; extinderea reutilizarii rationale a apelor tratate si reciclate in perspectiva atingerii obiectivelor economiei circulare

- Cresterea substantiala a eficientei de utilizare a apei in toate sectoarele si asigurarea unui proces durabil de captare si furnizare a apei potabile, pentru a face fata deficitului de apa

- Conectarea gospodariilor populatiei din orase, comune si sate compacte la reseaua de apa potabila si canalizare in proportie de cel putin 90%

- Cresterea accesului la apa potabila pentru grupurile vulnerabile si marginalizate

- Imbunatatirea calitatii apei prin reducerea poluarii, eliminarea depozitarii deseurilor si reducerea la minimum a produselor chimice si materialelor periculoase, reducand proportia apelor uzate netratate si sporind substantial reciclarea si reutilizarea sigura

- Realizarea accesului la conditii sanitare si de igiena adecvate si echitabile pentru toti, acordand o atentie speciala celor in situatii vulnerabile

7. Asigurarea accesului tuturor la energie la preturi accesibile, intr-un mod sigur, durabil si modern

- Extinderea retelelor de transport si distributie pentru energie electrica si gaze naturale in vedea asigurarii accesului consumatorilor casnici, industriali si comerciali la surse sigure de energie la preturi acceptabile
- Asigurarea securitatii cibernetice a platformelor de monitorizare a retelelor de productie, transport si distributie a energiei electrice si gazelor naturale
- Decuplarea cresterii economice de procesul de epuizare a resurselor si de degradare a mediului prin sporirea considerabila a eficientei energetice (cu minimum 27% comparativ cu scenariul de status-quo) si folosirea extinsa a schemei EU ETS in conditii de piata previzibile si stabile
- Cresterea ponderii surselor de energie regenerabila si a combustibililor cu continut scazut de carbon in sectorul transporturilor (autovehicule electrice), inclusiv combustibili alternativi
- Asigurarea unui cadru de reglementare stabil si transparent in domeniul eficientei energetice in vederea atragerii investitiilor
- Sustinerea strategica a ponderii energiei electrice in totalul consumului casnic, industrial si in transporturi prin stabilirea unor norme de performanta pentru instalatii si aparatura

8. Promovarea unei cresteri economice sustinute, deschisa tuturor si durabila, a ocuparii depline si productive a fortei de munca si asigurarea de locuri de munca decente pentru toti

- Pastrarea in continuare a unui ritm al cresterii PIB superior fata de media UE pentru a sustine efortul de reducere a decalajelor in comparatie cu tarile europene avansate, paralel cu aplicarea principiilor dezvoltarii durabile si imbunatatirea constanta a nivelului de trai al populatiei
- Promovarea unor politici orientate spre dezvoltare care sustin activitatile productive, crearea locurilor de munca decente, antreprenoriatul prin startup, creativitatea si inovatia, si care incurajeaza formalizarea si cresterea intreprinderilor micro, mici si mijlocii, inclusiv prin acces la servicii financiare
- Atingerea unor niveluri mai ridicate ale productivitatii prin diversificare, modernizarea tehnologica si inovatie, inclusiv prin accent pe sectoarele cu valoare adaugata sporita si utilizarea intensiva a fortei de munca
- Realizarea unui turism competitiv pe termen lung, dezvoltarea agroturismului, ecoturismului, turismului rural, balnear si cultural si imbunatatirea imaginii Romaniei ca destinatie turistica
- Consolidarea capacitatii institutiilor financiare interne pentru a incuraja si a extinde accesul la servicii bancare, de asigurari si servicii financiare pentru toti

9. Construirea unor infrastructuri reziliente, promovarea industrializarii durabile si incurajarea inovatiei

- Modernizarea si dezvoltarea infrastructurii calitative, fiabile, durabile si puternice, inclusiv infrastructura regionala si transfrontaliera, pentru a sprijini dezvoltarea economica si bunastarea oamenilor, cu accent pe accesul larg si echitabil pentru toti
- Imbunatatirea sigurantei rutiere
- Reabilitarea industriilor pentru a deveni durabile, cu eficienta sporita in utilizarea resurselor si adoptare sporita a tehnologiilor si proceselor industriale curate si ecologice, toate tarile luand masuri in conformitate cu capacitatile respective ale acestora
- Stimularea cu precadere a economiei digitale si investitiilor industriale care se situeaza in zona mai profitabila a lantului valoric, care fructifica si rezultatele eforturilor nationale de cercetare-dezvoltare-inovare si care se adreseaza unor pietele stabile si in crestere
- Intarirea cercetarii stiintifice, modernizarea capacitatilor tehnologice ale sectoarelor industriale; incurajarea inovatiilor si cresterea semnificativa a numarului de angajati in cercetare si dezvoltare si sporirea cheltuielilor publice si private pentru cercetare si dezvoltare
- Promovarea industrializarii incluzive si durabile si sporirea ratei de ocupare
- Cresterea accesului intreprinderilor mici industriale si de alta natura la servicii financiare, inclusiv la credite accesibile, si integrarea acestora in lanturi valorice si pietele externe

10. Reducerea inegalitatilor in interiorul tarilor si intre tari

- Adoptarea politicilor, in special fiscale, salariale si de protectie sociala, in scopul reducerii progresive a inegalitatilor, respectiv a proportiei grupurilor dezavantajate
- Aproprierea Romaniei de nivelul mediei UE, corespunzator anului 2030, din punctul de vedere al indicatorilor dezvoltarii durabile
- Reducerea discriminarii prin acordarea de sprijin organizatiilor neguvernamentale care activeaza in domeniul drepturilor omului

11. Dezvoltarea oraselor si a asezarilor umane pentru ca ele sa fi deschise tuturor, sigure, reziliente si durabile

- Asigurarea accesului la conditii de locuire adecvate pentru toti cetatenii
- Reducerea semnificativa a pierderilor economice provocate de inundatii si alunecarile de teren, imbunatatirea raspunsului colectiv si intarirea capacitatii de adaptare si revenire la nivel functional in cel mai scurt timp dupa producerea evenimentului, reducerea impactului inundatiilor sau a poluarii generate de inundatii si ale alunecarilor de teren asupra ecosistemelor, inclusiv prin imbunatatirea constanta a cadrului legislativ
- Asigurarea accesului la sisteme de transport sigure, la preturi echitabile, accesibile si durabile pentru toti, in special prin extinderea retelelor de transport public, acordand o atentie deosebita nevoilor celor aflati in situatii vulnerabile, femei, copii, persoane cu dizabilitati si in etate
- Elaborarea si punerea in aplicare a unui program general de planificare spatiala si amenajare a teritoriului in corelare cu strategiile sectoriale la nivel national prin aplicarea conceptului de dezvoltare spatiala policentrica si echilibrata, care sa sustina coeziunea teritoriala
- Educarea si responsabilizarea populatiei pentru situatii de risc seismic
- Reducerea efectelor pe care poluarea atmosferica le are asupra sanatatii umane si a mediului prin acordarea unei atentii deosebite calitatii aerului
- Reducerea substantiala a numarului deceselor si bolilor provocate de produsele chimice periculoase de poluare si de contaminarea aerului, apei si a solului

- Consolidarea eforturilor de protecție și salvagădare a patrimoniului cultural și natural, a elementelor de peisaj din mediul urban și rural
- Implementarea prevederilor legale referitoare la producția, transportul, depozitarea, utilizarea și eliminarea produselor chimice, inclusiv a celor farmaceutice, care pot prezenta pericole pentru sănătatea oamenilor și animalelor

12. Asigurarea unor modele de consum și producție durabile

- Trecerea etapizată la un nou model de dezvoltare bazat pe utilizarea rațională și responsabilă a resurselor cu introducerea unor elemente ale economiei circulare, elaborarea unei foi de parcurs
- Injumătățirea pe cap de locuitor a risipei de alimente la nivel de vânzare cu amănuntul și de consum și reducerea pierderilor de alimente de-a lungul lanțurilor de producție și de aprovizionare, inclusiv a pierderilor post-recoltare
- Reciclarea în proporție de 55% a deșeurilor municipale până în 2025 și 60% până în 2030
- Reciclarea în proporție de 65% a deșeurilor de ambalaje până în 2025 (materiale plastice 50%; lemn 25%; metale feroase 70%, aluminiu 50%, sticlă 70%, hârtie și carton 75%) și 70% până în 2030 (materiale plastice 55%; lemn 30%; metale feroase 80%, aluminiu 60%, sticlă 75%, hârtie și carton 85%) Colectarea separată a deșeurilor menajere periculoase până în 2022, a deșeurilor biologice până în 2023 și materialele textile până în 2025
- Stabilirea de scheme obligatorii de răspundere extinsă a producătorilor pentru toate ambalajele până în 2024 • Implementarea practicilor durabile de achiziții publice verzi, în conformitate cu prioritățile naționale și politicile europene

13. Luarea unor măsuri urgente de combatere a schimbărilor climatice și a impactului lor

- Consolidarea rezilienței și capacității de adaptare a României la riscurile legate de climă și dezastre naturale
- Îmbunătățirea capacității de reacție rapidă la fenomene meteorologice extreme intempestive de mare intensitate
- Îmbunătățirea educației, sensibilizării și capacității umane și instituționale privind atenuarea schimbărilor climatice, adaptarea, reducerea impactului și alerta timpurie
- Intensificarea eforturilor României pentru a realiza tranziția la o economie „verde”, cu emisii reduse de dioxid de carbon, reziliența la schimbările climatice și pentru integrarea măsurilor de adaptare la schimbările climatice în sectoarele vulnerabile economice, sociale și de mediu, în conformitate cu politicile UE

14. Conservarea și utilizarea durabilă a oceanelor, marilor și a resurselor marine pentru o dezvoltare durabilă

- Prevenirea și reducerea semnificativă a poluării marine de toate tipurile, în special de la activitățile terestre, inclusiv poluarea cu deșeurii marine și poluarea cu nutrienți
- Minimizarea și gestionarea impactului acidificării mediului apelor marine, inclusiv prin cooperare științifică sporită la toate nivelurile
- Dezvoltarea responsabilă și sustenabilă a activităților de pescuit la speciile salbatice și de acvacultură cu respectarea cotelor și metodelor stabilite prin lege și menținerea, în limite rezonabile, a viabilității delectnicilor tradiționali în acest domeniu, inclusiv a pescuitului sportiv și de agrement

- Atragerea celorlalte state riverane Marii Negre in actul de management durabil a resurselor acvatice vii

15. Protejarea, restaurarea si promovarea utilizarii durabile a ecosistemelor terestre, gestionarea durabila a padurilor, combaterea desertificarii, stoparea si repararea degradarii solului si stoparea pierderilor de biodiversitate

- Dezvoltarea infrastructurii verzi si folosirea serviciilor oferite de ecosistemele naturale (in special in luncile Dunarii, afluentilor acesteia si in Delta) prin gestionarea integrata a bazinelor hidrografice si zonelor umede
- Conservarea si protejarea zonelor umede, intre care se afla si Rezervatia Biosferei Delta Dunarii, zona umeda unicat in Europa, ca parte a patrimoniului natural european si mondial
- Asigurarea conservarii ecosistemelor montane, inclusiv a biodiversitatii acestora, in scopul de a spori capacitatea acestora de a oferi beneficii esentiale pentru dezvoltare durabila
- Sustinerea institutiilor si infrastructurilor de cercetare dezvoltare de interes national si European pentru studierea, gestionarea, protejarea si conservarea diversitatii patrimoniului natural
- Gestionarea durabila a padurilor, eliminarea taierilor ilegale de arbori, dezvoltarea sistemului informatic integrat pentru monitorizarea exploatarei si transportului masei lemnoase, inclusiv la punctele de frontiera, asigurarea impaduririi si reimpaduririi terenurilor din fondul forestier si a celor degradate sau supuse desertificarii, desfasurarea plantarii programate a perdelelor forestiere pentru protectia culturilor agricole si a elementelor de infrastructura in scopul limitarii impactului schimbarilor climatice
- Tranzitia catre o economie circulara prin abordari complementare ce implica metode traditionale si tehnologii de ultima generatie pentru restabilirea/refacerea capitalului natural si reducerea dependentei de fertilizatorii sintetici si de pesticide, pentru combaterea degradarii solului
- Combaterea desertificarii, restaurarea terenurilor si solurilor degradate, inclusiv a terenurilor afectate de desertificare, seceta si inundatii

16. Promovarea unor societati pasnice si incluzive pentru o dezvoltare durabila, a accesului la justitie pentru toti si crearea unor institutii eficiente, responsabile si incluzive la toate nivelurile

- Administrarea justitiei in conditii de imparialitate si celeritate, in conformitate cu legile si procedurile stabilite, cu respectarea principiului prezumtiei de nevinovatie
- Asigurarea si sustinerea dialogului cu minoritatile nationale in vederea imbunatatirii actului decizional, prin acces egal pentru toti cetatenii de a-si respecta si valorifica cultura, traditiile, limba materna si de a participa la viata economica, sociala si politica si pentru combaterea preconceptiilor, a prejudecatilor si a discriminarilor in toate formele sale si promovarea dialogului interetnic, valorilor comune, diversitatii culturale si lingvistice
- Reducerea semnificativa a tuturor formelor de violenta si ratelor de deces conexe
- Stoparea abuzului, exploatarei, traficului si a tuturor formelor de violenta si torturii copiilor
- Reducerea semnificativa a fluxurilor ilegale financiare si de armament, consolidarea recuperarii si returnarii bunurilor furate si combaterea tuturor formelor de crima organizata
- Asigurarea procesului decizional receptiv, incluziv, participativ si reprezentativ la toate nivelurile Dezvoltarea institutiilor eficiente, responsabile si transparente la toate nivelurile

- Profesionalizarea si perfectionarea activitatii tuturor institutiilor administratiei publice centrale si locale, mai ales a compartimentelor care intra in contact direct cu cetatenii, pentru prestarea unor servicii prompte si civilizate; extinderea si generalizarea serviciilor pe internet (on-line)

17. Consolidarea mijloacelor de implementare si revitalizarea parteneriatului global pentru dezvoltare durabila

- Majorarea progresiva a cuantumului asistentei oficiale de dezvoltare acordate de Romania in cadrul programelor ODA, in functie de capacitatea de sustinere a economiei nationale, avand ca obiectiv tinta atingerea cifrei de 0,33% din venitul national brut la nivelul anului 2030

- Sporirea si diversificarea ajutorului oficial pentru dezvoltare pe masura cresterii potentialului economic al Romaniei si incurajarea agentilor economici romani sa investeasca, pe baze competitive, in economia tarilor mai putin dezvoltate

- Aderarea Romaniei la Zona Euro, la spatiul Schengen si la Organizatia pentru Dezvoltare si Cooperare Economica

- Sustinerea angajamentelor internationale si implicarea proactiva pe plan european si international

5. PRIORITATI NATIONALE SI REGIONALE DE INVESTITII PENTRU FINANTAREA DIN FONDURILE EUROPENE 2021 - 2027



I. O EUROPA MAI INTELIGENTA

OP 1. CERCETARE SI INOVARE

Obiectiv Specific FEDR (i) Dezvoltarea capacitatilor de cercetare si inovare si adoptarea tehnologiilor avansate

1. Integrarea ecosistemului CDI national in Spatiu de Cercetare European (European Research Area)

1.1 Integrarea organizatiilor CDI romanesti in programe de colaborare transfrontaliere si internationale (Sinergii Horizon Europe, Piata Unica, Interreg etc.)

National

- Sinergii cu programe europene
- Suport pentru participarea in proiectele europene
- Sustinerea mobilitatii cercetatorilor
- Programe de cooperare bilaterala si transnationala Regional
- Cooperare interregionala in domenii RIS3
- Acces in retele de inovare europene pentru IMM sau alte organizatii

1.2 Dezvoltare si utilizare infrastructuri CDI National

• mari infrastructuri CDI prioritizate Roadmap actualizat: finantare constructia/modernizarea/extinderea marilor infrastructuri CDI, inclusiv dotarea acestora cu echipamente si instrumente de cercetare;

• Infrastructuri de inovare (platforme tehnologice, open data, science park, Innovation hubs)

• Proiecte realizate de Consortii CDI pe teme majore – rezolvarea unor teme majore CDI definite de industrie (IMM, intrep. Mari) si organizatii CDI, inclusiv pe teme de specializare inteligenta Regional

• Proiecte CDI aferente specializarii inteligente la nivel regional (abordare integrata pe lantul valoric al inovarii – activitati CDI, valorizare produse/servicii)

2. Crearea unui sistem atractiv de inovare in industrie, pentru toate tipurile de inovare (de produs, de proces, organizationala si de marketing)

2.1 Consolidarea capacitatii CDI a intreprinderilor si promovarea colaborarii intre organizatiile CDI si mediul de afaceri

National

• “Business Driven Innovation” – Sustinerea activitatii de CDI in intreprinderi, pe toate fazele de la idee la piata, asociat domeniilor de specializare inteligenta nationale

• Solutii la provocarile mediului de afaceri oferite de organizatiile de cercetare (parteneriate organizatii CDI si intreprinderi)

Regional

• Sustinere servicii CDI de tip experiment desfasurate de catre o organizatie de CDI/intreprindere

• Inovare in IMM-uri, inclusiv brevetare (proiecte cu grad ridicat de inovare, cu rezultate concrete si impact real pe piata)

• Investitii in infrastructurile proprii de CDI ale organizatiilor de CDI/intreprinderilor

2.2 Sustinerea proceselor de transfer tehnologic pentru cresterea gradului de inovare a intreprinderilor

National

- Transfer Tehnologic
- CDI inclusiv in ceea ce priveste economia circulara/reducerea emisiilor de carbon/adaptarea la schimbarile climatice

3. Sprijinirea crearii de noi companii inovative si cresterea ratei de supravietuire a acestora

3.1 Dezvoltarea unui ecosistem antreprenorial care favorizeaza aparitia si maturizarea start-up/spin-off inovative

Regional

- Investitii in active corporale si necorporale in legatura cu Modernizarea Industrială, pentru sectoarele de specializare inteligenta regionale
- Sprijin pentru trecerea de la proof of concept pana la produs minim valabil (MVP)
- Scalarea intreprinderilor cu potential mare de crestere (rata de crestere a cifrei de afaceri de peste 10% anual in ultimii doi ani)

3.2 Dezvoltarea serviciilor aferente infrastructurilor de sprijin a afacerilor (incubatoare, acceleratoare etc.)

Regional

- infiintare si dezvoltare incubatoare si acceleratoare de afaceri

4. Consolidarea CDI in domeniul sanatatii

4.1 Dezvoltarea capacitatii de cercetare/inovare si adoptarea sistemelor SMART in sanatate

National

- Programe dedicate implementarii de solutii SMART in domeniului medical
- Cercetare medicala, inovare si digitalizare a sectorului medical public – utilizarea resurselor existente de cercetare si productie ale reactoarelor existente (Pitesti/Bucuresti) si ulterior ale ELI Magurele pentru cercetare in domeniul oncologiei si productia de trasori radioactivi cu rol diagnostic si/sau retapeutic in imagistica si oncologie • Programe dedicate cercetarii clinice
 - Cercetare si utilizare clinica –Productie de plasma si derivate
 - Pregatirea/ perfectionarea resursei umane pentru cercetare medicala la toate nivelurile
 - Cercetare in domeniul bolilor transmisibile

OP 1. DIGITALIZARE

Obiectiv Specific FEDR (ii) Fructificarea avantajelor digitalizarii, in beneficiul cetatenilor, al companiilor si al guvernelor

5. Cresterea gradului de digitalizare a serviciilor publice pentru societatea romaneasca

5.1 Implementarea masurilor pentru dezvoltarea serviciilor de e-guvernare (evenimente de viata)

National

- Finantarea Infrastructurilor critice necesare asigurarii unor servicii publice esentiale (fiscalitate, pensii) Evenimente de viata cuprinse in SNADR care nu au fost finantate in 2014-2020 (ex, Pensionarea, Obtinerea cartii de identitate, Inscrierea la scoala primara/liceu/universitate, etc)

- Proiecte de digitalizare a serviciilor publice neincluse in evenimentele de viata identificate in SNADR 2020

- Securitate cibernetica, interoperabilitate la nivelul serviciilor publice digitale

- Proiecte care vizeaza procesul guvernamental de luare a deciziilor prin sisteme si solutii complexe (ex: Big Data, Inteligenta artificiala, solutii bazate pe cloud, Supercomputer, Blockchain, Quantum Computing etc.)

5.2 Digitalizare in administratia publica si competente digitale avansate

National

- Digitizare si interoperabilitate pentru educatie, cultura si ocupare (echipamente si infrastructura, baze de date, soft, platforme digitale – proiecte strategice)

- Dezvoltarea dotarii tehnice a universitatilor ca poluri de digital skills

5.3 Digitizarea serviciilor publice la nivel local Regional

- Securitate cibernetica, interoperabilitate

- Smart-city (siguranta publica, servicii si utilitati publice, monitorizare mediu, retele de trafic si transport public, etc)

- Smart village pentru asocieri de UAT-uri (selectia unei comune pilot in fiecare regiune pentru conectivitatea extinsa cu un hub urban – administratie, educatie, sanatate, utilitati, afaceri).

6. Digitizare pentru cresterea sigurantei si imbunatatirii serviciilor de mobilitate si transport

6.1 Dezvoltarea de instrumente de digitizare pentru imbunatatirea sigurantei si securitatii pentru toate modurile de transport si punerea in aplicare a strategiei adoptata privind siguranta traficului – interventii nationale

6.2 Finantarea instrumentelor de digitizare, inclusiv implementare sisteme ERTMS/ETCS, RIS/VTMIS pentru toate modurile de transport – interventii nationale

7. Solutii IT si digitalizare in sanatate

7.1 Refacere si modernizare sistem informatic (CNAS) – interventii nationale

7.2 Observatorul national pentru date in sanatate – (Constructie, achizitie echipamente/dezvoltarea de sisteme informatice) – interventii nationale

7.3 Solutii digitale in infrastructura din sanatate (digitizare interna si externa a institutiilor medicale) – interventii nationale

7.4 Uniformizarea fluxurilor informationale (upgrade soft, dezvoltarea sistemelor informatice/achizitie echipamente – interventii nationale

OP 1. COMPETITIVITATE Obiectiv Specific FEDR (iii) Impulsionarea cresterii si competitivitatii IMM-urilor

8. Facilitarea accesului la finantare pt IMM-uri, inclusiv prin incurajarea finantarii initiale si timpurii a start-upurilor cu potential inovativ ridicat

8.1 Instrumente financiare pentru IMM – interventii nationale

9. Consolidarea competitivitatii economiei romanesti

9.1 Facilitarea investitiilor in noi tehnologii

Regional

- Invest. Corporale si necorporale/ linii pilot, testare prototipuri, audit energetic, eficienta energetica, certificare produse/servicii
- Noi tehnologii (IoT, automatizare, robotica, inteligenta artificiala)
- Design industrial
- Customizare de masa (imprimare 3D, manufacturare digitala directa)

9.2 Sprijin pentru internationalizare

Regional

- Internationalizare

9.3 Sustinerea adoptarii tehnologiilor IT&C de catre intreprinderi

Regional

- Digitalizare la nivelul proceselor de productie
- Securitate cibernetica
- e-Commerce, inclusiv platforme care sa ofere gratuit accesul celor din mediul rural (de exemplu) interesati in a-si deschide o afacere online.

9.4 Sprijinirea clusterelor in vederea integrarii acestora in lanturi de valoare europene

9.5 Sustinerea implementarii mecanismelor economiei circulare in cadrul intreprinderilor romanesti

OP 1. Specializare inteligenta, tranzitie industriala si antreprenoriat

10. Sprijinirea crearii de noi companii si cresterea ratei de supravietuire a acestora

10.1 Sprijin pentru crearea de noi intreprinderi (start-up, scale-up)

Regional

- Crearea de noi intreprinderi (start-up), inclusiv servicii suport (asistenta juridica, elaborare plan de afaceri, etc)
- INVESTITII in active corporale si necorporale
- Scalarea intreprinderilor cu potential mare de crestere (rata de crestere a cifrei de afaceri de peste 10% anual in ultimii doi ani)

Obiectiv Specific FEDR (iv) Dezvoltarea competentelor pentru specializare inteligenta, tranzitie industriala si antreprenoriat

11. Dezvoltarea unor competente profesionale adecvate cerintelor mediului de afaceri in contextul unei economii bazate pe cunoastere

11.1 Dezvoltarea competentelor la nivelul intreprinderilor/organizatiilor de CDI/entitatilor

- Implicate in Mecanismul de descoperire antreprenoriala pentru specializare inteligenta, tranzitie industriala si antreprenoriat, inclusiv stagii de practica;
- Dotare licee pentru aplicare metode digitale de invatare
- Formare pentru implementarea standardului: sistem de Management a Inovarii in companii

12. Sustinerea capacitatii administrative a structurilor din cadrul mecanismului integrat regional si national de descoperire antreprenoriala

12.1 Dezvoltarea capacitatii administrative a actorilor implicati in implementarea, monitorizarea, revizuirea strategiilor de specializare inteligenta si a Mecanismului de Descoperire Antreprenoriala (MDA)

National

- capacitate administrativa a actorilor implicati in MDA (asa cum rezulta din Metodologia de desfasurare a procesului de descoperire antreprenoriala la nivel national)

- capacitate UEFISCDI pregatire proiecte

Regional • capacitate administrativa a actorilor implicati in MDA (asa cum rezulta din Metodologia de desfasurare a procesului de descoperire antreprenoriala la nivel regional)

- capacitate administrativa ADR-uri

- capacitate ADR sprijin beneficiari

II. O EUROPA MAI VERDE DOMENIUL MEDIU

Obiectiv specific FEDR (iv) Promovarea adaptarii la schimbarile climatice, a prevenirii riscurilor si a rezilientei in urma dezastrelor

Prioritati de investitii identificate la nivel national:

- Managementul inundatiilor si reducerea impactului acestora si ale celorlalte fenomene naturale asociate principalelor riscuri accentuate de schimbarile climatice asupra populatiei, proprietatii si mediului

- Dezvoltarea infrastructurii de monitorizare si avertizare a fenomenelor hidrometeorologice severe

- Reducerea impactului manifestarii secetei si furtunilor asupra populatiei, proprietatii si mediului

- Masuri pentru sistemul de gestionare a riscurilor, inclusiv cresterea rezilientei la nivel national si adaptarea continua la realitatea operationala

- Masuri de limitare a efectelor negative ale eroziunii costiere

Obiectiv specific FEDR v) Promovarea managementului durabil al apei Prioritati de investitii identificate la nivel national:

- Continuarea actiunilor integrate de dezvoltare a sistemelor de apa (reabilitarea si constructia de statii de tratare, transport si distribuire a apei destinate consumului uman) si apa uzata (construirea si reabilitarea retelelor de canalizare si construirea/reabilitarea/modernizare (treapta terciara) a statiilor de epurare a apelor uzate care asigura colectarea si epurarea incarcarii organice biodegradabile in aglomerari mai mari de 5.000 l.e., acordandu-se prioritate aglomerarilor cu peste 10.000 l.e.), inclusiv prin consolidarea suplimentara si extinderea operatorilor regionali

- Finantarea actiunilor de consolidare a capacitatii de reglementare economica a sectorului de apa si apa uzata, astfel incat sa se eficientizeze procesul de realizare a planurilor de investitii pentru conformare

- Continuarea investitiilor in managementul namolului rezultat in cadrul procesului de epurare a apelor uzate/tratare a apei potabile Obiectiv specific FEDR (vi) Promovarea tranzitiei catre o economie circulara Prioritati de investitii identificate la nivel national:

- Extinderea schemelor de gestionare a deseurilor la nivel de judet, inclusiv imbunatatirea sistemelor integrate existente de gestionare a deseurilor, pentru a creste reutilizarea si reciclarea, pentru a preveni generarea deseurilor si devierea de la depozitele

de deseuri, in conformitate cu nevoile identificate in Planul national de gestionare a deseurilor si PJGDuri

- Investitii individuale suplimentare pentru inchiderea depozitelor de deseuri
- Investitii in consolidarea capacitatii partilor interesate fie publice sau private, pentru a sustine tranzitia la economia circulara si care sa promoveze actiuni/ masuri privind economia circulara, inclusiv constientizarea publicului, prevenirea deseurilor, colectarea separata, reciclarea si intoarcerea materialelor rezultate in circuitul de productie

Obiectiv specific FEDR (vii) Imbunatatirea protectiei naturii si a biodiversitatii, a infrastructurii verzi in special in mediul urban si reducerea poluarii

Prioritati de investitii identificate la nivel national:

- Investitii in reseaua Natura 2000 - Elaborarea, revizuirea si implementarea Planurilor de management a siturilor Natura 2000/ Planuri de actiune pentru specii; masuri de mentinere si de refacere a siturilor Natura 2000 pentru specii si habitate, precum si a ecosistemelor degradate si a serviciilor furnizate in afara ariilor naturale protejate. Actiuni de completare a nivelului de cunoastere a biodiversitatii si a ecosistemelor si realizarea de studii stiintifice
 - Masuri si investitii in infrastructura verde
 - Consolidarea capacitatii administrative a autoritatilor si entitatilor cu rol in managementul retelei Natura 2000 si a altor arii naturale protejate
- Obiectiv specific FEDR (vii) Imbunatatirea protectiei naturii si a biodiversitatii, a infrastructurii verzi in special in mediul urban si reducerea poluarii
- Prioritati de investitii identificate la nivel national:
- Dotarea RNMCA cu echipamente noi, prin inlocuirea echipamentelor existente de masurare a poluantilor uzate din punct de vedere moral si tehnic, astfel incat sa se continue conformarea cu cerintele de asigurare si controlul calitatii datelor si de raportare a RO la CE
 - Achizitia de echipamente pentru masurarea poluantilor in aerului ambiental cu respectarea prevederilor Directivei 2008/50/CE
 - Implementarea masurilor care vizeaza cresterea calitatii aerului:

a) masuri legate de imbunatatirea sau inlocuirea instalatiilor individuale (casnice) de incalzire a locuintelor/ gospodariilor din mediul urban (in special cele care ard combustibil lemnos in sobe), acolo unde este posibil, cu instalatii mai performante (de ex. boilere), fiind necesara aplicarea unei strategii de control pentru sobele de lemne interne;

b) finantarea sistemelor de incalzire (instalatii noi sau inlocuirea celor existente cu unele performante) pentru scopuri de atenuare a schimbarilor climatice, atat la nivelul agentilor economici cat si la nivelul sistemelor de alimentare centralizata cu energie termica la nivelul autoritatilor publice si/ sau altor entitati publice (spitale, unitati de invatamant etc.) sau a instalatiilor individuale de incalzire a locuintelor/ gospodariilor, utilizand gaz natural.

Obiectiv specific FEDR (vii) Imbunatatirea protectiei naturii si a biodiversitatii, a infrastructurii verzi in special in mediul urban si reducerea poluarii

Prioritati de investitii identificate la nivel national:

- Masuri de remediere a siturilor contaminate, inclusiv refacerea ecosistemelor
- Regenerarea spatiilor urbane degradate si abandonate, reconversia functionala a terenurilor virane degradate/ neutilizate/ abandonate si reincluderea acestora in circuitul social/ economic sau ca rezerva de teren pentru viitoare investitii la nivelul oraselor, in vederea crearii conditiilor necesare pentru o dezvoltare durabila urbana.

DOMENIUL ENERGIE

Obiectiv specific 1.1 Promovarea eficienței energetice și reducerea emisiilor de gaze cu efect de seră

- Renovarea clădirilor publice și rezidențiale în vederea asigurării/îmbunătățirii eficienței energetice în funcție de potențialul de reducere a consumului, respectiv reducerea a emisiilor de carbon

- Măsurile de sprijin pentru industriile energointensive pentru a-și îmbunătăți performanța energetică

- Îmbunătățirea eficienței energetice în domeniul încălzirii centralizate, alături de promovarea energiei din surse regenerabile pentru încălzirea și răcirea centralizată

- Măsurile de sprijin pentru ESCOs pentru oferta serviciilor care contribuie la creșterea performanței energetice

- Consolidarea capacității AM, a dezvoltatorilor de proiecte și a autorităților

Obiectiv specific 1.2. Prevenirea și abordarea riscurilor legate de schimbările climatice și riscurile naturale (inundații, seceta, incendii forestiere, alunecări de teren, cutremure), conform priorităților stabilite la nivel național și în cadrul coordonării și cooperării transfrontaliere și transnaționale

- Îmbunătățirea eficienței energetice și consolidarea clădirilor publice, în funcție de riscurile identificate, potențialul de reducere a consumului de energie și aportul acestora la serviciile administrative/sociale asigurate

Obiectiv specific 2. Promovarea energiei din surse regenerabile

- Creșterea ponderii de surse regenerabile în consumul de energie al clădirilor

- Măsurile de creștere a adecvantei rețelei naționale de energie electrică pentru a crește capacitatea de integrare a energiei provenite din surse regenerabile, de natură variabilă

Obiectiv specific 3. Dezvoltarea de sisteme inteligente de energie, rețele și stocare în afara TEN-E

- Echipamente și sisteme inteligente pentru asigurarea calității energiei electrice

- Implementarea de soluții digitale pentru izolarea defectelor și realimentarea cu energie în mediul rural și urban

- Digitalizarea stațiilor de transformare și soluții privind controlul rețelei de la distanță (Trebuie decisă mutarea în OP1)

- Creșterea capacității disponibile pentru comerțul transfrontalier

DOMENIUL MOBILITATE

Obiectiv specific 1. Mobilitate națională, regională și locală sustenabilă, rezilientă în fața schimbărilor climatice, inteligentă și intermodală, inclusiv îmbunătățirea accesului la TEN-T și a mobilității transfrontaliere

- Dezvoltarea rețelelor regionale și locale de transport pe cale ferată și cu metroul și de acces la TEN-T centrală și globală de transport, inclusiv soluții combinate

- Reducerea emisiilor de carbon în municipiile reședință de județ și zona lor funcțională prin investiții bazate pe planurile de mobilitate urbană durabilă

- Reducerea emisiilor de carbon în municipiile și orașe în zona lor funcțională prin investiții bazate pe planurile de mobilitate urbană durabilă

III. O EUROPA MAI CONECTATA DOMENIUL TRANSPORT

Obiectiv specific 1. Dezvoltarea unei rețele TEN-T durabile, rezilientă în fața schimbărilor climatice, inteligentă, sigură și intermodală

- Dezvoltarea rețelelor TEN-T centrale și globale de transport rutier
- Dezvoltarea rețelelor TEN-T centrale și globale de transport pe calea ferată
- Îmbunătățirea serviciilor de transport pe calea ferată pe scurt și lung parcurs, prin creșterea capacității de transport și măsuri de reformă
- Îmbunătățirea siguranței și securității pentru toate modurile de transport și punerea în aplicare a strategiei adoptate privind siguranța traficului, pentru reducerea numărului de decese din accidente rutiere și diminuarea
- Investiții în infrastructură și suprastructură portuară situate pe rețeaua TEN-T centrală și globală, inclusiv acces în porturi, investiții multimodale în porturi și pentru îmbunătățirea conectivității transfrontaliere
- Investiții în dezvoltarea de terminale intermodale inclusiv acces și echipamente
- Investiții în modernizarea punctelor de trecere transfrontaliere pe rețeaua TEN-T centrală și globală și crearea de noi conexiuni de transport suplimentare peste Dunăre, inclusiv măsuri de îmbunătățire a impilor de trecere, includerea de noi servicii și proceduri operationale.
- Asistența tehnică acordată principalilor beneficiari din domeniul transportului, cu precădere Compania Națională de Căi Ferate și Compania Națională de Administrare a Infrastructurii Rutiere, alte autorități de transport și Ministerul Transporturilor

Obiectiv specific 2. Dezvoltarea unei mobilități naționale, regionale și locale durabile, reziliente în fața schimbărilor climatice, inteligente și intermodale, inclusiv îmbunătățirea accesului la TEN-T și a mobilității transfrontaliere

- Dezvoltarea rețelelor rutiere naționale de acces la TEN-T centrală și globală de transport
- Dezvoltarea rețelelor feroviare de acces la TEN-T centrală și globală de transport

BROADBAND

Obiectiv specific 1. Îmbunătățirea conectivității digitale Dezvoltarea infrastructurii de bandă largă Broadband - Investiții în infrastructură de bandă largă de foarte mare capacitate, conform rezultatelor "Planului național sau regional privind banda largă" (condiție favorizantă)

IV. O EUROPA MAI SOCIALĂ DOMENIUL EDUCATIE

Obiectiv specific FSE+ iv. Îmbunătățirea calității, eficacității și a relevanței sistemului de educație și formare pentru piața muncii, pentru a sprijini dobândirea de competențe cheie, inclusiv a competențelor digitale

Priorități de investiții identificate la nivel național:

1. Actualizarea și adaptarea ofertei de educație și formare profesională la cerințele pieței muncii (prioritate de investiție comună cu domeniul ocupare)
2. Corelarea dintre nevoile elevilor și studenților, serviciile de consiliere, sprijin, acompaniere și tendințele manifestate pe piața muncii
3. Îmbunătățirea formării cadrelor didactice pentru creșterea calității și eficacității procesului educativ

Obiectiv specific FSE+ v. Promovarea accesului egal la educatie si formare de calitate si favorabile incluziunii, precum si completarea studiilor, precum si a absolvirii

Prioritati de investitii identificate la nivel national:

1. Cresterea accesului la educatie si formare de calitate si favorabile incluziunii
2. Formarea (initiala si continua) cadrelor didactice pentru o educatie incluziva
3. Proiectarea si furnizarea unor servicii suport pentru prevenirea si combaterea abandonului scolar si a parasirii timpurii a scolii
4. Cresterea accesului la educatie (la toate nivelurile) si formare de calitate pentru persoanele cu dizabilitati

Obiectiv specific FSE+ vi. Promovarea invatarii pe tot parcursul vietii, in special a unor oportunitati flexibile de perfectionare si reconversie profesionala pentru toti luand in considerare competentele digitale

1. Cresterea participarii la formare profesionala continua (sistem de educatie)
2. Sprijinirea tranzitiilor in educatie si pe piata muncii, in contextul participarii la formare pe tot parcursul vietii
3. Consolidarea participarii populatiei in procesul de invatare pe tot parcursul vietii si de reconversie profesionala pentru facilitarea tranzitiilor si a mobilitatii de pe piata muncii

DOMENIUL OCUPARE

Obiectiv specific FSE+ (ii) Modernizarea institutiilor si a serviciilor pietei muncii pentru a evalua si anticipa necesarul de competente si a asigura asistenta personalizata si in timp real urmarind asigurarea medierii/plasarii (matching), tranzitiei si a mobilitatii fortei de munca

1. Dezvoltarea unui mecanism coerent si sustenabil de agregare si integrare a informatiilor furnizate de diversele instrumente folosite in anticipare si de utilizare a rezultatelor pentru intampinarea nevoilor de competente pe piata muncii

Obiectiv specific FSE+ (iii) Promovarea participarii echilibrate dupa gen pe piata muncii si a asigurarii echilibrului dintre viata profesionala si cea privata

1. Crearea de oportunitati pentru integrarea femeilor pe piata muncii

Obiectiv specific FSE+ (iii) bis Promovarea adaptarii la schimbare a lucratorilor, intreprinderilor si antreprenorilor, a imbatranirii active si in conditii bune de sanatate, precum si a unui mediu de lucru sanatos si adaptat care sa reduca riscurile la adresa sanatatii

1. Crearea unui mediu de munca sanatos, sigur, accesibil si prietenos pentru angajati, in special pentru cei cu nevoi speciale (din grupul tinta)

DOMENIUL INCLUZIUNE SOCIALA

Obiectiv specific FSE+ (viii) Promovarea integrarii socio-economice a resortisantilor tarilor terte si a comunitatilor marginalizate, cum ar fi romii

1. Promovarea integrarii socio-economice a 700 comunitatilor marginalizate, inclusiv Roma, prin implementarea unor masuri integrate
2. Imbunatatirea conditiilor de locuit, inclusiv prin acordarea de locuinte sociale, infiintarea de adaposturi de noapte si centre de urgenta pentru categorii de persoane marginalizate: romi, persoane fara adapost, familii monoparentale sarace, victime ale traficului de persoane sau ale violentei domestice
3. Integrarea socio-economica a migrantilor

Obiectiv specific FSE+ (ix) Îmbunătățirea accesului egal și în timp util la servicii de calitate, durabile și accesibile, modernizarea sistemelor de protecție socială, inclusiv promovarea accesului la protecția socială; îmbunătățirea accesibilității, eficacității și rezilienței sistemelor de asistență medicală și a serviciilor de îngrijire de lungă durată

1. Măsurile pentru asigurarea asistenței juridice pentru persoanele bolnave mintal cu sau fără tutore legal
2. Creșterea intervențiilor integrate pentru incluziunea socială a persoanelor fără adăpost
3. Pregătirea specialiștilor din domeniul asistenței sociale
4. Dezvoltarea serviciilor integrate destinate copiilor și adolescenților cu tulburări din spectrul autist

Obiectiv specific FSE+ (x) Promovarea integrării sociale a persoanelor aflate în risc de sărăcie sau excluziune socială, inclusiv a persoanelor cele mai defavorizate și a copiilor

1. Îmbunătățirea accesului tuturor copiilor la servicii de calitate
2. Integrarea socială a unor grupuri specifice aflate în risc de excluziune
3. Încurajarea incluziunii active a persoanelor în vârstă prin măsuri privind asigurarea îmbătrânirii active
4. Sprijinirea dezinstucionalizării

Obiectiv specific FSE+ (xi) Reducerea deprivării materiale prin furnizarea de alimente și/sau asistență materială de bază persoanelor cele mai defavorizate, inclusiv prin măsuri de însoțire

1. Abordarea deprivării materiale

DOMENIUL SANATATE

Obiectiv specific FSE+ (ix) Îmbunătățirea accesului egal și în timp util la servicii de calitate, durabile și accesibile, modernizarea sistemelor de protecție socială, inclusiv promovarea accesului la protecția socială; îmbunătățirea accesibilității, eficacității și rezilienței sistemelor de asistență medicală și a serviciilor de îngrijire de lungă durată

1. Continuarea investițiilor în spitalele regionale/ județene și spitale prioritare naționale (lista scurtă MS în baza unor criterii de prioritizare– Reabilitarea/ Construcția spitalelor județene și spitale prioritare naționale și dotarea cu echipamente de specialitate, pregătire și perfecționare resursa umană
2. Creșterea accesului la servicii medicale de calitate prin sprijinirea unor măsuri care vizează prevenirea și controlul bolilor netransmisibile
3. Sprijinirea programelor dedicate de sănătate, de exemplu, programe pentru mama și copil, programe în domeniul transplantului de organe, țesuturi și celule, sănătate mintală, boli rare, prevenirea problemelor dentare
4. Creșterea accesului la servicii medicale primare la nivelul comunității/ Asistență medicală de bază în comunitățile sărace/marginalizate/dezavantajate
5. Dezvoltarea și îmbunătățirea sistemului de pregătire pentru personalul cu atribuții în domeniul asistenței medicale de urgență . Acordarea de prim ajutor calificat și asistență medicală de urgență
6. Dezvoltarea serviciilor de îngrijire la domiciliu, îngrijire pe termen lung și servicii și infrastructuri comunitare, în special pentru persoanele în vârstă și pentru persoanele cu handicap; sprijinirea măsurilor naționale eficiente de îmbătrânire activă

7. Creșterea accesului la servicii medicale de calitate prin sprijinirea unor măsuri care vizează îmbunătățirea capacităților de diagnostic și supraveghere a bolilor transmisibile, raportarea acestora și îmbunătățirea măsurilor de prevenire și control

V. O EUROPA MAI APROAPE DE CETATENII SAI

Turism, patrimoniu, cultura, securitate urbană

Obiectiv specific: Promovarea dezvoltării integrate în domeniul social, economic și al mediului, a patrimoniului cultural și a securității în zonele urbane

- Investiții în turism – stațiuni turistice urbane de interes național
 - Investiții în infrastructura din domeniul cultural
 - Investiții în patrimoniul cultural • Investiții pentru regenerarea urbană și securitatea spațiilor publice
- Dezvoltare teritorială integrată

Obiectiv specific: Promovarea dezvoltării integrate în domeniul social, economic și al mediului la nivel local, a patrimoniului cultural și a securității, inclusiv în zonele rurale și de coastă și inclusiv prin dezvoltarea locală plasată sub responsabilitatea comunității

- Sprijin pentru structurile de guvernare ITI (Delta Dunării și Valea Jiului) - sprijin pentru pregătirea și conceperea strategiilor teritoriale
- Sprijin pentru structurile de guvernare CLLD (ZUM-uri) – pregătire, gestiune și animare
- Sprijin pentru SIDU – pregătire, gestiune și animare

6. COERENȚA CU POLITICILE EXISTENTE



Obiectiv strategic 1: Investițiile în infrastructura locală

Obiective specifice:

- ◆ Dezvoltarea infrastructurii de utilitati;
- ◆ Modernizarea rețelei de drumuri.

Politici existente:

Prioritati nationale de investitii 2021 - 2027:

OP 3. CONECTIVITATE Dezvoltarea unei rețele TEN-T durabila, rezilienta in fata schimbarilor climatice, inteligenta, sigura si intermodala Dezvoltarea unei mobilitati nationale, regionale si locale durabile, reziliente in fata schimbarilor climatice, inteligente si intermodale, inclusiv imbunatatirea accesului la TEN-T si a mobilitatii transfrontaliere

OP 5. Turism, patrimoniu, cultura, securitate urbana Promovarea dezvoltarii integrate in domeniul social, economic si al mediului, a patrimoniului cultural si a securitatii in zonele urbane

OP 5 - Dezvoltare teritoriala integrata Promovarea dezvoltarii integrate in domeniul social, economic si al mediului la nivel local, a patrimoniului cultural si a securitatii, inclusiv in zonele rurale si de coasta si inclusiv prin dezvoltarea locala plasata sub responsabilitatea

Strategia pentru transport durabil pe perioada 2007-2013 si 2020, 2030

Obiectiv general: dezvoltarea echilibrata a sistemului national de transport care sa asigure o infrastructura si servicii de transport moderne si durabile, dezvoltarea sustenabila a economiei si imbunatatirea calitatii vietii.

Obiectiv strategic 2: Cresterea calitatii serviciilor publice

Obiective specifice:

- ◆ Imbunatatirea serviciilor de invatamant si educatie;
- ◆ Imbunatatirea serviciilor de sanatate;
- ◆ Imbunatatirea serviciilor sociale;
- ◆ Sprijinirea activitatilor culturale.
- ◆ Imbunatatirea capacitatii de dezvoltare si de implementare proiecte;
- ◆ Implicarea cetatenilor si actorilor locali in dezvoltarea zonei.

Politici existente: Prioritati nationale de investitii 2021 - 2027

OP 1. DIGITALIZARE

Fructificarea avantajelor digitalizarii, in beneficiul cetatenilor, al companiilor si al guvernelor

Strategia Nationala pentru Dezvoltarea Durabila a Romaniei – Orizonturi 2013-2020-2030

Orizont 2030

Obiectiv national: Apropierea semnificativa de nivelul mediu al celorlalte state membre ale UE in privinta performantei administratiei publice centrale si locale in furnizarea serviciilor publice.

Obiectiv strategic 3: Sprijinirea mediului de afaceri local

Obiective specifice:

- ◆ Atragerea investitorilor romani si straini;
- ◆ Cresterea productivitatii sectorului agrozootehnic;
- ◆ Imbunatatirea colaborarii dintre agentii economici si dintre acestia si autoritatile publice.

Prioritati nationale de investitii 2021 - 2027:

OP 1. CERCETARE SI INOVARE

Dezvoltarea capacitatilor de cercetare si inovare si adoptarea tehnologiilor avansate

OP 1. COMPETITIVITATE

Impulsionarea cresterii si competitivitatii IMMurilor

Politici existente:

Strategia Nationala pentru Dezvoltarea Durabila a Romaniei – Orizonturi 2013-2020-2030 Orizont 2030

Obiectiv national: Apropierea de nivelul mediu realizat la acea data de tarile membre UE din punctul de vedere al productiei si consumului durabile

Obiectiv strategic 4: Protectia mediului

Obiective specifice:

- ◆ Realizarea de lucrari de imbunatatiri funciare;
- ◆ Imbunatatirea managementului deseurilor solide;
- ◆ Protejarea solului, apei si cadrului natural;
- ◆ Utilizare resurse energetice regenerabile.

Politici existente: Prioritati nationale de investitii 2021 - 2027

OP 2 – Energie Promovarea energiei din surse regenerabile

OP 2. Schimbari climatice, riscuri, apa Promovarea adaptarii la schimbarile climatice, a prevenirii riscurilor si a rezilientei in urma dezastrelor Promovarea gestionarii sustenabile a apei

OP 2. Biodiversitate

OP 2. Aer

OP 2. Situri contaminate

Strategia de Dezvoltare Durabila a Uniunii Europene

Obiectiv principal: Protejarea capacitatii Pamantului de a mentine viata in toata diversitatea ei, respectarea limitelor resurselor naturale ale planetei si asigurarea unui inalt nivel de protectie si imbunatatire a calitatii mediului. Prevenirea si reducerea poluarii mediului si promovarea productiei si consumului durabile, pentru a determina distrugerea legaturii dintre cresterea economica si degradarea mediului.

Strategia Nationala pentru Dezvoltarea Durabila a Romaniei – Orizonturi 2013-2020-2030

Orizont 2030

Obiectiv national: Alinierea la performantele medii ale Uniunii Europene privind indicatorii energetici si de schimbari climatice si indeplinirea angajamentelor in domeniul

reducerii emisiilor de gaze cu efect de sera in concordanta cu acordurile internationale si comunitare existente si implementarea unor masuri de adaptare la efectele schimbarilor climatic



7. SURSE DE FINANȚARE

La nivelul administrațiilor publice locale, există o plajă variată de surse de finanțare pentru proiectele de investiții de interes local. Alegerea surselor de finanțare optime pentru un proiect de investiții dezvoltat la nivel local, implică o bună cunoaștere a legislației naționale în vigoare, a legislației europene în materie de fonduri, a Programelor Operaționale aferente fondurilor UE, precum și a nevoilor curente și viitoare ale comunității locale.

Ca urmare, pentru un obiectiv de investiție local, putem considera una sau mai multe **surse de finanțare**:

- a. Bugetul local;
- b. Bugetul județului Brașov;
- c. Bugetul de stat;
- d. Surse de finanțare nerambursabile:
Parteneriate de tip public privat;
Creditarea.

Bugetul local reprezintă bugetul unităților administrativ-teritoriale. Veniturile bugetare locale se constituie din: venituri proprii, formate din: impozite, taxe, contribuții, alte vărsăminte, alte venituri și cote defalcate din impozitul pe venit; sume defalcate din unele venituri ale bugetului de stat; subvenții primite de la bugetul de stat și de la alte bugete; donații și sponsorizări; sume primite de la Uniunea Europeană și alți donatori în contul plăților efectuate și prefinanțări.

Bugetul județului Brașov este o altă sursă de finanțare la nivel local, în care pot fi repartizate fonduri, pentru echilibrarea bugetelor locale. Astfel, în conformitate cu articolul 33, alin. 3, din Legea nr. 273/2006 privind finanțele publice locale, pot fi repartizate fonduri din

unele venituri ale bugetului de stat pentru echilibrarea bugetelor locale, aprobate anual prin legea bugetului de stat, si din din impozitul pe venit incasat. Transferurile consolidabile de la bugetul de stat catre bugetele locale se acorda pentru investitii finantate din imprumuturi externe la a caror realizare contribuie si Guvernul, potrivit legii, si se aproba anual, in pozitie globala, prin legea bugetului de stat.

Din bugetul de stat, prin bugetele unor ordonatori principali de credite ai acestuia (ministerele si agentile), precum si din alte bugete, se pot acorda transferuri catre bugetele locale pentru finantarea unor programe de dezvoltare sau sociale de interes national, judetean ori local.

Surse de finantare nerambursabila sunt instrumente financiare prin care Uniunea Europeana actioneaza pentru realizarea obiectivelor Politicii de Coeziune prin implementarea Programelor Operationale.

Instrumentele structurale ale Uniunii Europene au rolul de a stimula cresterea economica a statelor membre ale Uniunii si de a conduce la reducerea disparitatilor dintre regiuni. Ele nu actioneaza inasa singure, necesitand asigurarea unei contributii din partea statelor membre implicate. Ele sunt co-finantate in principal din resursele publice ale statului membru, inasa in multe domenii este necesara si contributia financiara privata, aceasta fiind incurajata in cele mai multe cazuri.

Instrumentele financiare cunoscute ca Fonduri Structurale pentru perioada 2021-2027 sunt:

Programe operationale aferente implementarii politicii de coeziune la nivel national:

1. Programul Operational Dezvoltare Durabila (PODD)
2. Programul Operational Transport (POT)
3. Programul Operational Crestere Inteligenta si Digitalizare (POCID)
4. Programul Operational Sanatate (multifond) (POS)
5. Programul Operational Capital Uman (POCU)
6. Programul Operational Combaterea Saraciei (POCS)
7. Programele Operationale Regionale – implementate la nivel de regiune (8 POR)
8. Programul Operational Asistenta Tehnica (multifond) (POAT)
9. Programul Operational pentru Tranzitie Echitabila Programe

INTERREG:

1. Interreg VI- Un program Romania-Bulgaria
2. Interreg VI- Un program Romania-Ungaria
3. Interreg IPA III Programul Romania-Serbia
4. Interreg NEXT Programul Romania-Republica Moldova 2021-2027
5. Interreg NEXT Programul RomaniaUcraina 2021-2027
6. Interreg NEXT Programul pentru Bazinul Marii Negre 2021-2027
7. Interreg NEXT Programul UngariaSlovacia-Romania-Ucraina 2021-2027
8. Programul transnational al Dunarii 2
9. Programul Interreg Europa 2021-2027
10. Programul URBACT IV
11. Programul Interact IV
12. Programul ESPON

Programe afaceri interne:

1. Programul national Fondul azil, migratie si integrare
2. Programul national Fondul securitate interna
3. Programul national Instrumentul pentru gestionarea frontierelor si vize

Aceste instrumente sunt aplicate prin intermediul programelor operationale si sectoriale disponibile pentru o anumita perioada de programare. Fondurile nerambursabile prezinta dezavantajul costurilor financiare si temporale aferente documentatiilor pentru cererea de finantare, raportarilor tehnice si financiare.

In plus, este necesara co-finantarea locala a proiectelor si finantarea in totalitate a cheltuielilor neeligibile printre care si TVA-ul , ceea ce pentru administratia publica poate reprezenta o problema, mai ales in cazul programelor de finantare care prevad cote mari ale contributiei locale. Dar marele avantaj al surselor de finantare nerambursabile prin programe ale Uniunii Europene este ca, pentru administratiile publice locale, procentul de cofinantare este mic sau chiar inexistent.

Parteneriatele de tip public-privat sunt o solutie general recomandata si promovata pentru rezolvarea problemelor sau eficientizarea serviciilor publice. Aparitia Legii nr. 178/2010 cu modificarile si completarile ulterioare care reglementeaza parteneriatul public-privat este privita drept o oportunitate reala de a implementa proiectele propuse. Din punct de vedere procedural, creditarea este o modalitate relativ simpla, de obtinere a finantarii pentru proiectele de investitii.

Costurile aferente creditelor sunt mari si implica un anumit grad de risc vis-à-vis de posibilitatea de rambursare a datoriilor, mai ales intr-o situatie de incertitudine cum este cea generata de criza financiara. In plus, un grad ridicat de indatorare poate reprezenta o blocare a posibilitatilor de investitii pe termen scurt si mediu, cu atat mai mult cu cat o organizatie cu datorii mari devine neeligibila atat pentru accesarea altor credite, cat si pentru atragerea de fonduri nerambursabile.



8. IMPLEMENTAREA SI MONITORIZAREA STRATEGIEI

Strategia de dezvoltare locala a comunei Moieciu pentru perioada 2021 - 2027 reprezinta un document legal de lucru al Consiliului Local, avand caracter normativ si prospectiv si este supus unui proces continuu de reevaluare si optimizare a optiunilor de dezvoltare in vederea adecvarii evolutiei realitatilor economice si sociale.

Implementarea Strategiei de dezvoltare locala consta in punerea in practica a planului de actiuni stabilit in cadrul strategiei, prin respectarea principiilor care au stat la baza fundamentarii acesteia pentru a garanta atingerea obiectivelor tintite in scopul ameliorarii gradului de dezvoltare a comunitatii locale. Responsabilitatea de a implementa strategia revine Primarului si Consiliului Local.

Monitorizarea strategiei de dezvoltare locala este procesul de colectare periodica si analiza a informatiei cu scopul de a fundamenta procesul de luare a deciziei de catre cei abilitati, asigurand transparenta in luarea deciziei si furnizand o baza pentru viitoarele actiuni de evaluare. **Rolul monitorizarii:**

- ◆ Permite supravegherea implementarii strategiei oferind posibilitatea revizuirii periodice a planificarii strategice;
- ◆ Actualizarea si corectarea termenilor avuti in vedere la momentul planificarii;
- ◆ Anticipeaza eventualele probleme prin efectuarea de corectii si ajustari.

Evaluarea Strategiei de dezvoltare locala este un proces in cadrul monitorizarii care presupune aprecierea activitatilor sau a rezultatelor implementarii Strategiei, utilizand informatiile obtinute pe parcursul monitorizarii. Evaluarea face o analiza a modului de implementare a Strategiei si eficientei acesteia. In general, evaluarea poate fi realizata de catre aceeasi echipa care realizeaza si activitatea de monitorizare a strategiei.

Tipurile de evaluare sunt:

- a. Evaluarea continua (auto-evaluarea) pentru identificarea la timp a posibilelor riscuri;

b. Evaluarea intermediara la interval de sase luni, pentru a introduce schimbarile necesare si actiuni corective atunci cand este necesar.

Evaluarea este un proces prin care pe baza feed-back-ului primit pe parcurs determina imbunatatirea continua a formei si continutului. Evaluarea finala se realizeaza cu participarea tuturor factorilor interesati in strategie, pentru a urmari masura in care au fost realizate obiectivele. Evaluarea ex-post este o activitate menita sa identifice efectele pe termen lung si sustenabilitatea efectelor pozitive. Planificarea integrata este o solutie moderna pentru dezvoltarea initiativelor si actiunilor institutionale, administrative si socioeconomice, care duc la optimizarea folosirii resurselor, in scopul administrarii schimbarii si maximizarii impactului pozitiv al schimbarii, conform strategiei stabilite. Planificarea integrata va ajuta autoritatile locale sa deruleze proiecte care au impact multiplu, coerenta inter-sectoriala si sunt justificate pentru finantarea si sprijinul oferit de fondurile judetene, guvernamentale sau europene.

Indicatori de evaluare a implementarii strategiei de dezvoltare a comunei Moieciu

1. Infrastructura

- Lungimea drumurilor modernizate;
- Lungimea trotuarelor modernizate;
- Lungimea pistei de biciclisti create;
- Lungimea retelei de apa potabila create si extinse;
- Lungimea retelei de canalizare create si extinse;
- Lungimea retelei de iluminat modernizate;
- Lungimea retelei de gaz create;
- Numarul de locuitori deserviti;
- Numarul institutiilor publice si a operatorilor economici deserviti.
- Numarul de statii de transport, modernizate/nou create.

2. Educatie si cultura

- Numarulul unitatilor de invatamant modernizate si dotate;
- Numarulul gradinitelor modernizate si dotate;
- Numarulul creselor modernizate si dotate;
- Numarul asezamintelor culturale modernizate;
- Evenimente culturale organizate;
- Numarul obiectivelor cultural-religioase conservate;
- Numarul obiectivelor cu valoare istorica conservate;

3. Sanatate si incluziune sociala

- Numarul unitatilor medicale modernizate si dotate;
- Numarul de pacienti deserviti;
- Numarul de copii proveniti din familii vulnerabile, deserviti;
- Numarul de persoane expuse riscului de saracie sau de excluziune sociala, deserviti;
- Numarul de persoane expuse riscului de saracie sau de excluziune sociala, recalificate profesional ca urmare a unui program. deserviti;
- Numarul persoane varstnice care beneficiaza de servicii de ingrijire personala, deserviti.

4. Dezvoltare economica si competitivitatea mediului de afaceri

- Numarul intreprinderilor, deservite;
- Numarul noilor investitorilor, deserviti;
- Numarul de investitii noi inregistrate, deservite;
- Numarul de producatori, deserviti;
- Numarul de parteneriate de tip public-privat dintre Primaria Moieciu si mediul de afaceri, deservite;
- Numarul mediu al salariatilor, deserviti;

5. Dezvoltare si amenajare turistica

- Rata de vizitare a comunei Moieciu;
- Numarul turistilor care tranziteaza zona;
- Durata de cazare in zona;
- Numarului de locuri de cazare;
- Numarul de infrastructuri de agrement modernizate/create; Procentul de ocupare al infrastructurilor de cazare;
- Numarul de campanii de promovare.

6. Mediu

- Numarul de obiective naturale revitalizate;
- Numarul de actiuni de protejare sau de revitalizare a patrimoniului natural;
- Suprafata reimpadurita.
- Numarul de spatii verzi amenajate.

7. Servicii publice

- Numarul echipamentelor si utilajelor;
- Numarul de angajati din administratia locala specializati; Numarul de cladiri modernizate;
- Fermierii locali deserviti



9. ANALIZA FACTORILOR INTERESATI

Stakeholderii sau factori interesati sunt indivizii sau grupurile care pot influenta o anumita politica, ori care pot fi afectati de aceasta. Un factor interesat poate fi o persoana, un cetatean, o institutie, aici incluzand diferitele departamente ale administratiei, grupuri specifice sau categorii de persoane: tineri, batrani, bogati, saraci, un cartier sau chiar intreaga comunitate.

Populatia este unul dintre principalii stakeholderi ai Strategiei de dezvoltare a Comunei Moieciu, atat datorita numeroaselor domenii in care vor avea beneficii in urma acestei strategii, cat si datorita capacitatii de a influenta anumite resurse pentru implementarea ei. In ansamblu, interesul populatiei in urma strategiei este de a avea conditii mai bune de viata, locuri de munca diversificate si bine remunerate si servicii publice de calitate. Si, intr-adevar, principalii beneficiari ai tuturor planurilor de actiune sunt locuitorii comunei, acestia urmand a se bucura de parcuri si spatii de joaca pentru copii amenajate, zone de agrement, drumuri modernizate, infrastructura tehnico-edilitara reabilitata, siguranta si ordine publica, locuri de munca, servicii educationale si de sanatate mai eficiente, mediu mai curat, activitati culturale mai frecvente.

Pe de alta parte, populatia poate avea un impact fundamental asupra bunei implementari a strategiei, gradul de acceptabilitate al populatiei cu privire la masurile si actiunile propuse fiind determinant. Mai mult decat atat, implicarea populatiei este necesara pentru crearea unei societati civile puternice, un pion esential in deciziile luate la de autoritatile publice nivel local.

Un alt stakeholder cheie este mediul de afaceri. Interesul principal al antreprenorilor locali este de a fi rezolvate obstacolele si dificultatile intampinate de acestia in prezent: infrastructura rutiera si tehnico-edilitara, colaborarea dintre mediul de afaceri si autoritatile publice, birocratia. De asemenea, mediul de afaceri va beneficia de infrastructura de afaceri mai dezvoltata in urma implementarii strategiei.

Mediul de afaceri joaca un rol cheie in Strategia de dezvoltare si datorita capacitatii de a mobiliza anumite resurse financiare pentru implementarea planurilor de actiune propuse in acest document. O serie de actiuni se pot realiza prin parteneriate de tip public-privat,

autoritatile publice locale neavand capacitatea de a le implementa prin resurse proprii. Spre exemplu, dezvoltarea zonelor si centrelor de agrement sunt activitati pretabile a fi realizate prin colaborarea mediului de afaceri cu autoritatile publice locale. In acest sens, se propune si imbunatatirea colaborarii dintre acestia prin desfasurarea periodica de consultari publice.

Autoritatile publice locale reprezentate de Consiliul Local si Primaria comunei Moieciu reprezinta unul dintre cei mai importanti stakeholderi in implementarea Strategiei de dezvoltare. Aceasta presupune realizarea unor investitii majore care pot fi demarate doar de autoritatile publice locale. De altfel, pentru realizarea investitiilor din fonduri europene este necesara implicarea autoritatilor publice ca principal beneficiar si contribuitor financiar (pentru co-finantare).

Primarul are, de asemenea, competente ce pot influenta implementarea Strategiei de dezvoltare locala avand rolul de a intocmi proiectul bugetului local si contul de incheiere a exercitiului bugetar si de a le supune spre aprobare consiliului local. Astfel, prin atributiile detinute, atat Consiliul Local cat si Primarul joaca un rol cheie in implementarea actiunilor propuse in cadrul strategiei.

Pe de alta parte, autoritatile publice locale vor avea si o serie de beneficii directe ca urmare a implementarii strategiei, precum dezvoltarea resurselor umane, dezvoltarea serviciilor de administratie ori dezvoltarea si modernizarea infrastructurii in care isi desfasoara activitatea.

Prefectura este un alt stakeholder al Strategiei de dezvoltare, Prefectul fiind reprezentantul Guvernului pe plan local care asigura legatura operativa dintre fiecare ministru, respectiv conducator al organului administratiei publice centrale din subordinea Guvernului si conducatorul serviciului public deconcentrat din subordinea acestuia. O prima modalitate prin care Prefectul poate influenta implementarea strategiei este prin efectuarea de lobby la nivel central pentru realizarea de investitii in comuna Moieciu si rezolvarea problemelor intampinate de locuitori si mediul de afaceri. De altfel, una dintre atributiile Prefecturii este actionarea pentru realizarea in judet a obiectivelor cuprinse in Programul de guvernare si dispunerea masurilor necesare pentru indeplinirea lor, in conformitate cu competentele si atributiile ce ii revin, potrivit legii.

Consiliul Judetean este un alt stakeholder in implementarea Strategiei de dezvoltare. Una dintre modalitatile prin care aceasta institutie poate influenta dezvoltarea comunei Moieciu este prin includerea in strategia judeteana a unor investitii in comuna Moieciu.

Institutiile publice de invatamant vor avea o serie de beneficii in urma implementarii strategiei, aceasta presupunand dezvoltarea si modernizarea infrastructurii in scopul imbunatatirii serviciilor de educatie. Acestea pot participa ca parteneri in cadrul investitiilor ce se vor realiza la nivelul comunei. Institutiile publice de cultura reprezinta un alt factor interesat in Strategia de dezvoltare a comunei Moieciu, perioada 2021 - 2027. Prin implementarea strategiei, se va dezvolta si moderniza infrastructura in care isi desfasoara activitatea in prezent institutiile culturale si se va recurge la sprijinirea activitatilor culturale.

Pe de alta parte, institutiile publice culturale pot contribui la dezvoltarea comunei Moieciu prin co-participare la proiectele de finantare si prin furnizarea de informatii privind situatia din teren. Si institutiile publice de sanatate vor avea o serie de beneficii in urma implementarii strategiei, aceasta presupunand dezvoltarea si modernizarea infrastructurii de sanatate in scopul imbunatatirii serviciilor de sanatate. De imbunatatiri la capitolul infrastructura vor avea parte si institutiile publice de invatamant. Atat acestea, cat si institutiile din domeniul sanatatii pot participa ca parteneri in cadrul investitiilor ce se vor realiza la nivelul comunei Moieciu.

Mass-media este un alt stakeholder important in dezvoltarea comunei Moieciu. Principalul rol al sau este de a promova comuna atat pentru a atrage investitori, cat si pentru a creste numarul turistilor din localitate. Ca mediator – informator intre autoritatile publice locale si populatie, mass-media are un rol esential in influentarea opiniei publice si a acceptabilitatii acesteia privind investitiile din comuna. In acest fel, mass-media poate determina aparitia unor presiuni la nivelul administratiei publice locale si introducerea unor probleme pe agenda publica.

Furnizorii de utilitati reprezinta un alt stakeholder al Strategiei de dezvoltare, acestia urmarind reducerea costurilor proprii, aceasta putandu-se realiza prin modernizarea si extinderea infrastructurii de utilitati din comuna. In caz contrar vor oferi o calitate slaba a serviciilor, cu preturi ridicate. Pe de alta parte, oferind informatii specifice, ar putea contribui la implicarea in calitate de parteneri in proiecte de infrastructura, acorda sprijin financiar si facilita obtinerea de avize, acorduri, autorizatii.

Asociatiile de proprietari urmaresc cresterea productivitatii si implicit imbunatatirea conditiilor de trai si schimbarea in bine a mentalitatii prin participarea activa.

Organizatiile non-guvernamentale pot contribui la dezvoltarea serviciilor sociale din comuna Moieciu prin efectuarea de parteneriate cu autoritatile publice locale ori prin dezvoltarea unor proiecte finantate prin fonduri nerambursabile. Prin natura activitatilor desfasurate, insa, ONG-urile pot contribui si la dezvoltarea altor sectoare.

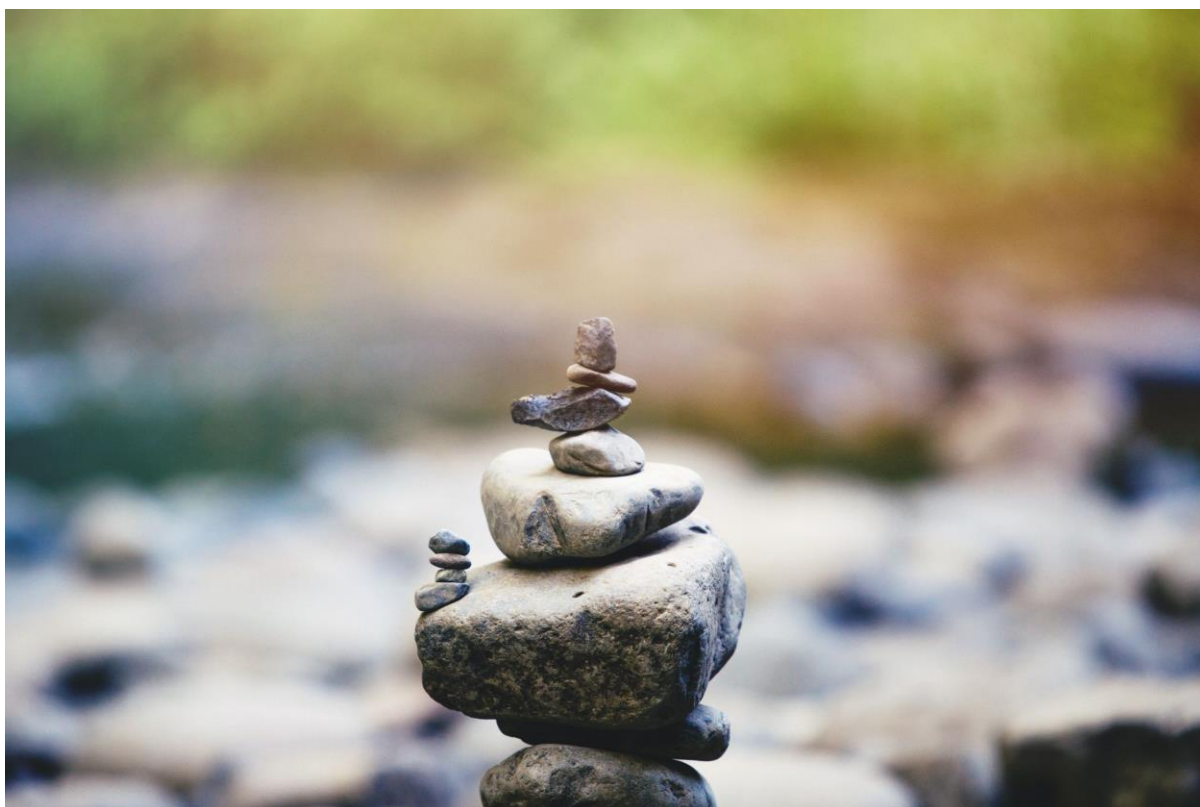

10. PORTOFOLIUL DE PROIECTE

I. Proiectele de dezvoltare a infrastructurii

1. Proiectele de dezvoltare a infrastructurii rutiere

Titlul proiectului: Modernizarea drumurilor și străzilor din comuna Moieciu, județul Brașov	
Estimarea financiară a proiectului	
Buget orientativ al proiectului în lei	Buget orientativ al proiectului în euro: 1 euro = 4.9243 lei Cursul de schimb valutar pentru care s-a determinat echivalența lei/euro, este cel comunicat de Banca Națională a României în data de 15.06.2021.
24.621.500 lei	5.000.000 euro
Sursele de finanțare	
Fonduri Europene, naționale sau buget local	

Titlul proiectului: Construirea de trotuare pietonale pe marginea drumurilor județene, comunale și a străzilor adiacente în comuna Moieciu, județul Brașov

Estimarea financiară a proiectului	
Buget orientativ al proiectului în lei	Buget orientativ al proiectului în euro: 1 euro = 4.9243 lei Cursul de schimb valutar pentru care s-a determinat echivalența lei/euro, este cel comunicat de Banca Națională a României în data de 15.06.2021.
1.231.075 lei	250.000 euro
Sursele de finanțare	
Fonduri Europene, naționale sau buget local	

Titlul proiectului: Modernizare drum Moieciu de Jos - Godeanu – Măgura- Pridel - Valea cu Călea- Moieciu de Jos

Estimarea financiară a proiectului	
Buget orientativ al proiectului în lei	Buget orientativ al proiectului în euro: 1 euro = 4.9243 lei Cursul de schimb valutar pentru care s-a determinat echivalența lei/euro, este cel comunicat de Banca Națională a României în data de 15.06.2021.
4.924.300 lei	1.000.000 euro
Sursele de finanțare	
Fonduri Europene, naționale sau buget local	

Titlul proiectului: Asfaltări ulițe comuna Moieciu, județul Brașov

Estimarea financiară a proiectului	
Buget orientativ al proiectului în lei	Buget orientativ al proiectului în euro: 1 euro = 4.9243 lei Cursul de schimb valutar pentru care s-a determinat echivalența lei/euro, este cel comunicat de Banca Națională a României în data de 15.06.2021.
1.231.075 lei	250.000 euro
Sursele de finanțare	
Fonduri Europene, naționale sau buget local	

Titlul proiectului: Amenajare spații verzi, locuri de joacă pentru copii și locuri de promenade în satele comunei Moieciu, județul Brașov

Estimarea financiară a proiectului	
Buget orientativ al proiectului în lei	Buget orientativ al proiectului în euro: 1 euro = 4.9243 lei Cursul de schimb valutar pentru care s-a determinat echivalența lei/euro, este cel comunicat de Banca Națională a României în data de 15.06.2021.
984.860 lei	200.000 euro
Sursele de finanțare	
Fonduri Europene, naționale sau buget local	

Titlul proiectului: Amenajarea șanțurilor și rigolelor pentru colectarea apei meteorice în comuna Moieciu, județul Brașov

Estimarea financiară a proiectului	
Buget orientativ al proiectului în lei	Buget orientativ al proiectului în euro: 1 euro = 4.9243 lei Cursul de schimb valutar pentru care s-a determinat echivalența lei/euro, este cel comunicat de Banca Națională a României în data de 15.06.2021.
4.924.300 lei	1.000.000 euro
Sursele de finanțare	
Fonduri Europene, naționale sau buget local	

Titlul proiectului: Amenajare pistă de bicicliști în comuna Moieciu, județul Brașov

Estimarea financiară a proiectului	
Buget orientativ al proiectului în lei	Buget orientativ al proiectului în euro: 1 euro = 4.9243 lei Cursul de schimb valutar pentru care s-a determinat echivalența lei/euro, este cel comunicat de Banca Națională a României în data de 15.06.2021.
4.924.300 lei	1.000.000 euro
Sursele de finanțare	
Fonduri Europene, naționale sau buget local	

Titlul proiectului: Îmbunătățirea serviciilor de transport prin construirea de stații de autobuz în comuna Moieciu, județul Brașov

Estimarea financiară a proiectului	
Buget orientativ al proiectului în lei	Buget orientativ al proiectului în euro: 1 euro = 4.9243 lei Cursul de schimb valutar pentru care s-a determinat echivalența lei/euro, este cel comunicat de Banca Națională a României în data de 15.06.2021.
492.430 lei	100.000 euro
Sursele de finanțare	
Fonduri Europene, naționale sau buget local	

Titlul proiectului: Îmbunătățirea sistemului de marcaj rutier în comuna Moieciu, județul Brașov

Estimarea financiară a proiectului	
Buget orientativ al proiectului în lei	Buget orientativ al proiectului în euro: 1 euro = 4.9243 lei Cursul de schimb valutar pentru care s-a determinat echivalența lei/euro, este cel comunicat de Banca Națională a României în data de 15.06.2021.
492.430 lei	100.000 euro
Sursele de finanțare	
Fonduri Europene, naționale sau buget local	

Titlul proiectului: Dotare cu europubele sau cosuri gunoi stradale - comuna Moieciu, județul Brașov

Estimarea financiară a proiectului	
Buget orientativ al proiectului în lei	Buget orientativ al proiectului în euro: 1 euro = 4.9243 lei Cursul de schimb valutar pentru care s-a determinat echivalența lei/euro, este cel comunicat de Banca Națională a României în data de 15.06.2021.
492.430 lei	100.000 euro
Sursele de finanțare	
Fonduri Europene, naționale sau buget local	

2. Proiecte de dezvoltare a infrastructurii rețelelor

Titlul proiectului: Continuarea lucrărilor de execuție la rețele de alimentare cu apă potabilă și rețele de canalizare în satele Moieciu de Jos și Cheia, comuna Moieciu, județul Brașov	
Estimarea financiară a proiectului	
Buget orientativ al proiectului în lei	Buget orientativ al proiectului în euro: 1 euro = 4.9243 lei Cursul de schimb valutar pentru care s-a determinat echivalența lei/euro, este cel comunicat de Banca Națională a României în data de 15.06.2021.
6.401.590 lei	1.300.000 euro
Sursele de finanțare	
Fonduri Europene, naționale sau buget local	

Titlul proiectului: Extindere sistem de canalizare în satul Moieciu de Sus, comuna Moieciu, județul Brașov	
Estimarea financiară a proiectului	
Buget orientativ al proiectului în lei	Buget orientativ al proiectului în euro: 1 euro = 4.9243 lei Cursul de schimb valutar pentru care s-a determinat echivalența lei/euro, este cel comunicat de Banca Națională a României în data de 15.06.2021.
12.310.750 lei	2.500.000 euro
Sursele de finanțare	
Fonduri Europene, naționale sau buget local	

Titlul proiectului: Alimentare cu apă potabilă în satul Moieciu de Sus, comuna Moieciu, județul Brașov

Estimarea financiară a proiectului

Buget orientativ al proiectului în lei

Buget orientativ al proiectului în euro: 1 euro = 4.9243 lei
Cursul de schimb valutar pentru care s-a determinat echivalența lei/euro, este cel comunicat de Banca Națională a României în data de 15.06.2021.

1.723.505 lei

350.000 euro

Sursele de finanțare

Fonduri Europene, naționale sau buget local

Titlul proiectului: Modernizarea și extinderea sistemului de iluminat publice în comuna Moieciu, județul Brașov

Estimarea financiară a proiectului

Buget orientativ al proiectului în lei

Buget orientativ al proiectului în euro: 1 euro = 4.9243 lei
Cursul de schimb valutar pentru care s-a determinat echivalența lei/euro, este cel comunicat de Banca Națională a României în data de 15.06.2021.

492.430 lei

100.000 euro

Sursele de finanțare

Fonduri Europene, naționale sau buget local

Titlul proiectului: Identificarea de surse alternative de energie regenerabilă în comuna Moieciu, județul Brașov

Estimarea financiară a proiectului

Buget orientativ al proiectului în lei

Buget orientativ al proiectului în euro: 1 euro = 4.9243 lei
Cursul de schimb valutar pentru care s-a determinat echivalența lei/euro, este cel comunicat de Banca Națională a României în data de 15.06.2021.**1.231.075 lei****250.000 euro****Sursele de finanțare**

Fonduri Europene, naționale sau buget local

Titlul proiectului: Alimentare cu apa și rețele de canalizare ape uzate menajere Sat Pesteră, comuna Moieciu, județul Brașov

Estimarea financiară a proiectului

Buget orientativ al proiectului în lei

Buget orientativ al proiectului în euro: 1 euro = 4.9243 lei
Cursul de schimb valutar pentru care s-a determinat echivalența lei/euro, este cel comunicat de Banca Națională a României în data de 15.06.2021.**19.697.200 lei****4.000.000 euro****Sursele de finanțare**

Fonduri Europene, naționale sau buget local

Titlul proiectului: Reabilitare și modernizare alimentare cu apă potabilă și rețele de canalizare în satul Drumul Carului, comuna Moieciu, județul Brașov

Estimarea financiară a proiectului

Buget orientativ al proiectului în lei

Buget orientativ al proiectului în euro: 1 euro = 4.9243 lei
Cursul de schimb valutar pentru care s-a determinat echivalența lei/euro, este cel comunicat de Banca Națională a României în data de 15.06.2021.**984.860 lei****200.000 euro****Sursele de finanțare**

Fonduri Europene, naționale sau buget local

Titlul proiectului: Alimentare cu apă potabilă în satul Măgura, comuna Moieciu, județul Brașov

Estimarea financiară a proiectului	
Buget orientativ al proiectului în lei	Buget orientativ al proiectului în euro: 1 euro = 4.9243 lei Cursul de schimb valutar pentru care s-a determinat echivalența lei/euro, este cel comunicat de Banca Națională a României în data de 15.06.2021.
1.723.505 lei	350.000 euro
Sursele de finanțare	
Fonduri Europene, naționale sau buget local	

Titlul proiectului: Amenajarea hidroenergetică a râului Moieciu și valorificarea altor resurse de energie neconvențională (energie solară)

Estimarea financiară a proiectului	
Buget orientativ al proiectului în lei	Buget orientativ al proiectului în euro: 1 euro = 4.9243 lei Cursul de schimb valutar pentru care s-a determinat echivalența lei/euro, este cel comunicat de Banca Națională a României în data de 15.06.2021.
64.015.900 lei	13.000.000 euro
Sursele de finanțare	
Fonduri Europene, naționale sau buget local	

Titlul proiectului: Corectarea torenților din bazinul hidrografic Valea Moieciului

Estimarea financiară a proiectului	
Buget orientativ al proiectului în lei	Buget orientativ al proiectului în euro: 1 euro = 4.9243 lei Cursul de schimb valutar pentru care s-a determinat echivalența lei/euro, este cel comunicat de Banca Națională a României în data de 15.06.2021.
6.401.590 lei	1.300.000 euro
Sursele de finanțare	
Fonduri Europene, naționale sau buget local	

Titlul proiectului: Regularizare albie râu Moieciu	
Estimarea financiară a proiectului	
Buget orientativ al proiectului în lei	Buget orientativ al proiectului în euro: 1 euro = 4.9243 lei Cursul de schimb valutar pentru care s-a determinat echivalența lei/euro, este cel comunicat de Banca Națională a României în data de 15.06.2021.
19.697.200 lei	4.000.000 euro
Sursele de finanțare	
Fonduri Europene, naționale sau buget local	

Titlul proiectului: Îmbunătățirea și extinderea sistemelor de orientare, avertizare și alarmare, comuna Moieciu, județul Brașov	
Estimarea financiară a proiectului	
Buget orientativ al proiectului în lei	Buget orientativ al proiectului în euro: 1 euro = 4.9243 lei Cursul de schimb valutar pentru care s-a determinat echivalența lei/euro, este cel comunicat de Banca Națională a României în data de 15.06.2021.
147.729 lei	30.000 euro
Sursele de finanțare	
Fonduri Europene, naționale sau buget local	

II. Proiecte de dezvoltare a infrastructurii educaționale și culturale

1. Proiecte de dezvoltare a infrastructurii educaționale

Titlul proiectului: Extindere Școală Moieciu de Jos, comuna Moieciu, județul Brașov

Estimarea financiară a proiectului	
Buget orientativ al proiectului în lei	Buget orientativ al proiectului în euro: 1 euro = 4.9243 lei Cursul de schimb valutar pentru care s-a determinat echivalența lei/euro, este cel comunicat de Banca Națională a României în data de 15.06.2021.
984.860 lei	200.000 euro
Sursele de finanțare	
Fonduri Europene, naționale sau buget local	

Titlul proiectului: Înfiițare Bază Sportivă în comuna Moieciu, județul Brașov

Estimarea financiară a proiectului	
Buget orientativ al proiectului în lei	Buget orientativ al proiectului în euro: 1 euro = 4.9243 lei Cursul de schimb valutar pentru care s-a determinat echivalența lei/euro, este cel comunicat de Banca Națională a României în data de 15.06.2021.
4.924.300 lei	1.000.000 euro
Sursele de finanțare	
Fonduri Europene, naționale sau buget local	

Titlul proiectului: Modernizarea și dotarea școlilor și grădinițelor în comuna Moieciu, județul Brașov

Estimarea financiară a proiectului	
Buget orientativ al proiectului în lei	Buget orientativ al proiectului în euro: 1 euro = 4.9243 lei Cursul de schimb valutar pentru care s-a determinat echivalența lei/euro, este cel comunicat de Banca Națională a României în data de 15.06.2021.
1.723.505 lei	350.000 euro
Sursele de finanțare	
Fonduri Europene, naționale sau buget local	

Titlul proiectului: Înființare și dotare centru tip after school în comuna Moieciu, județul Brașov

Estimarea financiară a proiectului	
Buget orientativ al proiectului în lei	Buget orientativ al proiectului în euro: 1 euro = 4.9243 lei Cursul de schimb valutar pentru care s-a determinat echivalența lei/euro, este cel comunicat de Banca Națională a României în data de 15.06.2021.
4.924.300 lei	1.000.000 euro
Sursele de finanțare	
Fonduri Europene, naționale sau buget local	

Titlul proiectului: Înființare și dotare creșa în comuna Moieciu, județul Brașov

Estimarea financiară a proiectului	
Buget orientativ al proiectului în lei	Buget orientativ al proiectului în euro: 1 euro = 4.9243 lei Cursul de schimb valutar pentru care s-a determinat echivalența lei/euro, este cel comunicat de Banca Națională a României în data de 15.06.2021.
2.462.150 lei	500.000 euro
Sursele de finanțare	
Fonduri Europene, naționale sau buget local	

Titlul proiectului: Suplimentare cu microbuze pentru transportul elevilor în comuna Moieciu, județul Brașov

Estimarea financiară a proiectului	
Buget orientativ al proiectului în lei	Buget orientativ al proiectului în euro: 1 euro = 4.9243 lei Cursul de schimb valutar pentru care s-a determinat echivalența lei/euro, este cel comunicat de Banca Națională a României în data de 15.06.2021.
492.430 lei	100.000 euro
Sursele de finanțare	
Fonduri Europene, naționale sau buget local	

2. Proiecte de dezvoltare a infrastructurii culturale

Titlul proiectului: Modernizarea și dotarea căminelor culturale în comuna Moieciu, județul Brașov	
Estimarea financiară a proiectului	
Buget orientativ al proiectului în lei	Buget orientativ al proiectului în euro: 1 euro = 4.9243 lei Cursul de schimb valutar pentru care s-a determinat echivalența lei/euro, este cel comunicat de Banca Națională a României în data de 15.06.2021.
2.462.150 lei	500.000 euro
Sursele de finanțare	
Fonduri Europene, naționale sau buget local	

Titlul proiectului: Înființare centru cultural - religios în comuna Moieciu, județul Brașov	
Estimarea financiară a proiectului	
Buget orientativ al proiectului în lei	Buget orientativ al proiectului în euro: 1 euro = 4.9243 lei Cursul de schimb valutar pentru care s-a determinat echivalența lei/euro, este cel comunicat de Banca Națională a României în data de 15.06.2021.
7.386.450 lei	1.500.000 euro
Sursele de finanțare	
Fonduri Europene, naționale sau buget local	

Titlul proiectului: Conservarea, protejarea, promovarea și dezvoltarea patrimoniului natural și cultural din comuna Moieciu, județul Brașov

Estimarea financiară a proiectului

Buget orientativ al proiectului în lei

Buget orientativ al proiectului în euro: 1 euro = 4.9243 lei
Cursul de schimb valutar pentru care s-a determinat echivalența lei/euro, este cel comunicat de Banca Națională a României în data de 15.06.2021.

4.924.300 lei

1.000.000 euro

Sursele de finanțare

Fonduri Europene, naționale sau buget local

III. Proiecte pentru dezvoltarea infrastructurii în sănătate și incluziune socială

1. Proiecte pentru dezvoltarea infrastructurii în sănătate

Titlul proiectului: Reabilitare și dotare centru de permanență în comuna Moieciu, județul Brașov

Estimarea financiară a proiectului

Buget orientativ al proiectului în lei

Buget orientativ al proiectului în euro: 1 euro = 4.9243 lei
Cursul de schimb valutar pentru care s-a determinat echivalența lei/euro, este cel comunicat de Banca Națională a României în data de 15.06.2021.

1.231.075 lei

250.000 euro

Sursele de finanțare

Fonduri Europene, naționale sau buget local

2. Proiecte pentru incluziune socială

Titlul proiectului: Sprijinirea regenerării economice și sociale a comunităților defavorizate, comuna Moieciu, județul Brașov

Estimarea financiară a proiectului	
Buget orientativ al proiectului în lei	Buget orientativ al proiectului în euro: 1 euro = 4.9243 lei Cursul de schimb valutar pentru care s-a determinat echivalența lei/euro, este cel comunicat de Banca Națională a României în data de 15.06.2021.
1.231.075 lei	250.000 euro
Sursele de finanțare	
Fonduri Europene, naționale sau buget local	

Titlul proiectului: Crearea unor programe de formare vocațională și reconversie profesională, comuna Moieciu, județul Brașov

Estimarea financiară a proiectului	
Buget orientativ al proiectului în lei	Buget orientativ al proiectului în euro: 1 euro = 4.9243 lei Cursul de schimb valutar pentru care s-a determinat echivalența lei/euro, este cel comunicat de Banca Națională a României în data de 15.06.2021.
246.215 lei	50.000 euro
Sursele de finanțare	
Fonduri Europene, naționale sau buget local	

Titlul proiectului: Derularea în cadrul unităților școlare comuna Moieciu, județul Brașov a programelor de tip „a doua șansa” pentru reintegrarea celor care au părăsit timpuriu școala (inclusiv activități de alfabetizare)

Estimarea financiară a proiectului	
Buget orientativ al proiectului în lei	Buget orientativ al proiectului în euro: 1 euro = 4.9243 lei Cursul de schimb valutar pentru care s-a determinat echivalența lei/euro, este cel comunicat de Banca Națională a României în data de 15.06.2021.
246.215 lei	50.000 euro
Sursele de finanțare	
Fonduri Europene, naționale sau buget local	

IV. Proiecte de dezvoltare economică a comunei

Titlul proiectului: Înființare piață agroalimentară și amenajarea de depozite prevăzute cu sisteme proprii de racire pentru păstrarea produselor agroalimentare în comuna Moieciu, județul Brașov

Estimarea financiară a proiectului	
Buget orientativ al proiectului în lei	Buget orientativ al proiectului în euro: 1 euro = 4.9243 lei Cursul de schimb valutar pentru care s-a determinat echivalența lei/euro, este cel comunicat de Banca Națională a României în data de 15.06.2021.
2.462.150 lei	500.000 euro
Sursele de finanțare	
Fonduri Europene, naționale sau buget local	

Titlul proiectului: Sprijinirea activităților agro-zootehnice prin menținerea pajiștilor și pășunilor comunale

Estimarea financiară a proiectului	
Buget orientativ al proiectului în lei	Buget orientativ al proiectului în euro: 1 euro = 4.9243 lei Cursul de schimb valutar pentru care s-a determinat echivalența lei/euro, este cel comunicat de Banca Națională a României în data de 15.06.2021.
492.430 lei	100.000 euro
Sursele de finanțare	
Fonduri Europene, naționale sau buget local	

V. Proiecte de dezvoltare și amenajare turistică

Titlul proiectului: Amenajare a cinci pârtii de schi în satul Moieciu de Sus (zona Clăbucet)

Estimarea financiară a proiectului	
Buget orientativ al proiectului în lei	Buget orientativ al proiectului în euro: 1 euro = 4.9243 lei Cursul de schimb valutar pentru care s-a determinat echivalența lei/euro, este cel comunicat de Banca Națională a României în data de 15.06.2021.
19.697.200 lei	4.000.000 euro
Sursele de finanțare	
Fonduri Europene, naționale sau buget local	

Titlul proiectului: Dezvoltarea turismului prin diversificarea gamei de servicii conexe turismului (alimentație, agrement, transport)

Trenuleț turistic pe următoarele 3 trasee: Moieciu de Jos - Moieciu de Sus, Moieciu de Jos - Peștera și Moieciu de Jos - Măgura; Amenajare parc distracții Moieciu de Sus (zona Clăbucet); Amenajare pârtii de săniuțe; Amenajare centru SPA și divertisment

Estimarea financiară a proiectului	
Buget orientativ al proiectului în lei	Buget orientativ al proiectului în euro: 1 euro = 4.9243 lei Cursul de schimb valutar pentru care s-a determinat echivalența lei/euro, este cel comunicat de Banca Națională a României în data de 15.06.2021.
24.621.500 lei	5.000.000 euro
Sursele de finanțare	
Fonduri Europene, naționale sau buget local	

Titlul proiectului: Construire telegondolă pe următoarele trasee: Moieciu de Sus - Peștera Ialomicioarei (județul Dâmbovița), Moieciu de Jos - Moieciu de Sus; Moieciu de Sus - Fundățica; Cheia - Dealul Cremenii

Estimarea financiară a proiectului

Buget orientativ al proiectului în lei

Buget orientativ al proiectului în euro: 1 euro = 4.9243 lei
Cursul de schimb valutar pentru care s-a determinat echivalența lei/euro, este cel comunicat de Banca Națională a României în data de 15.06.2021.

7.386.450 lei/km

1,5 mil euro/km telegondola

Sursele de finanțare

Fonduri Europene, naționale sau buget local

Titlul proiectului: Amenajare trasee cicloturistice pe raza comunei Moieciu, județul Brașov

Estimarea financiară a proiectului

Buget orientativ al proiectului în lei

Buget orientativ al proiectului în euro: 1 euro = 4.9243 lei
Cursul de schimb valutar pentru care s-a determinat echivalența lei/euro, este cel comunicat de Banca Națională a României în data de 15.06.2021.

492.430 lei

100.000 euro

Sursele de finanțare

Fonduri Europene, naționale sau buget local

Titlul proiectului: Amenajare a doua centre de informare turistică pe raza comunei Moieciu, județul Brașov

Estimarea financiară a proiectului

Buget orientativ al proiectului în lei

Buget orientativ al proiectului în euro: 1 euro = 4.9243 lei
Cursul de schimb valutar pentru care s-a determinat echivalența lei/euro, este cel comunicat de Banca Națională a României în data de 15.06.2021.

147.729 lei

30.000 euro

Sursele de finanțare

Fonduri Europene, naționale sau buget local

Titlul proiectului: Campanii de informare și promovare privind potențialul turistic al zonei și conservarea specificului locului, promovarea produselor tradiționale ale comunei Moieciu, județul Brașov

Estimarea financiară a proiectului

Buget orientativ al proiectului în lei

Buget orientativ al proiectului în euro: 1 euro = 4.9243 lei
Cursul de schimb valutar pentru care s-a determinat echivalența lei/euro, este cel comunicat de Banca Națională a României în data de 15.06.2021.

492.430 lei

100.000 euro

Sursele de finanțare

Fonduri Europene, naționale sau buget local

Titlul proiectului: Amenajarea unei rețele de marcaje și refugii turistice de utilitate publică și marketing de servicii turistice în comuna Moieciu

Estimarea financiară a proiectului

Buget orientativ al proiectului în lei

Buget orientativ al proiectului în euro: 1 euro = 4.9243 lei
Cursul de schimb valutar pentru care s-a determinat echivalența lei/euro, este cel comunicat de Banca Națională a României în data de 15.06.2021.

1.231.075 lei

250.000 euro

Sursele de finanțare

Fonduri Europene, naționale sau buget local

Titlul proiectului: Amenajare trasee turistice și mountain bike în Parcul Național Piatra Craiului și Parcul Natural Bucegi - aprox. 20 km

Estimarea financiară a proiectului

Buget orientativ al proiectului în lei

Buget orientativ al proiectului în euro: 1 euro = 4.9243 lei
Cursul de schimb valutar pentru care s-a determinat echivalența lei/euro, este cel comunicat de Banca Națională a României în data de 15.06.2021.

246.215 lei

50.000 euro

Sursele de finanțare

Fonduri Europene, naționale sau buget local

Titlul proiectului: Punerea în circuitul turistic al unor arii protejate de pe raza comunei Moieciu

Estimarea financiară a proiectului	
Buget orientativ al proiectului în lei	Buget orientativ al proiectului în euro: 1 euro = 4.9243 lei Cursul de schimb valutar pentru care s-a determinat echivalența lei/euro, este cel comunicat de Banca Națională a României în data de 15.06.2021.
246.215 lei	50.000 euro
Sursele de finanțare	
Fonduri Europene, naționale sau buget local	

Titlul proiectului: Construire bazin de înot în comuna Moieciu

Estimarea financiară a proiectului	
Buget orientativ al proiectului în lei	Buget orientativ al proiectului în euro: 1 euro = 4.9243 lei Cursul de schimb valutar pentru care s-a determinat echivalența lei/euro, este cel comunicat de Banca Națională a României în data de 15.06.2021.
492.430 lei	100.000 euro
Sursele de finanțare	
Fonduri Europene, naționale sau buget local	

Titlul proiectului: Revitalizarea meșteșugurilor prin sprijinirea grupurilor de producători și a meșteșugarilor prin organizarea de târguri și piețe unde aceștia își pot valorifica produsele (Încurajarea meșterilor locali de a se autoriza în activitatea pe care o desfășoară pentru a putea participa la aceste târguri și pentru a-și valorifica produsele)

Estimarea financiară a proiectului	
Buget orientativ al proiectului în lei	Buget orientativ al proiectului în euro: 1 euro = 4.9243 lei Cursul de schimb valutar pentru care s-a determinat echivalența lei/euro, este cel comunicat de Banca Națională a României în data de 15.06.2021.
492.430 lei	100.000 euro
Sursele de finanțare	
Fonduri Europene, naționale sau buget local	

Titlul proiectului: Continuarea organizării de evenimente pentru promovarea tradițiilor din zonă în comuna Moieciu

Estimarea financiară a proiectului	
Buget orientativ al proiectului în lei	Buget orientativ al proiectului în euro: 1 euro = 4.9243 lei Cursul de schimb valutar pentru care s-a determinat echivalența lei/euro, este cel comunicat de Banca Națională a României în data de 15.06.2021.
492.430 lei	100.000 euro
Sursele de finanțare	
Fonduri Europene, naționale sau buget local	

VI. Proiecte de investiții pentru protecția mediului și a arealului înconjurător**Titlul proiectului: Creșterea eficienței energetice în unitățile de învățământ în comuna Moieciu, județul Brașov**

Estimarea financiară a proiectului	
Buget orientativ al proiectului în lei	Buget orientativ al proiectului în euro: 1 euro = 4.9243 lei Cursul de schimb valutar pentru care s-a determinat echivalența lei/euro, este cel comunicat de Banca Națională a României în data de 15.06.2021.
1.477.290 lei	300.000 euro
Sursele de finanțare	
Fonduri Europene, naționale sau buget local	

Titlul proiectului: Creșterea eficienței energetice în clădirile publice în comuna Moieciu, județul Brașov

Estimarea financiară a proiectului	
Buget orientativ al proiectului în lei	Buget orientativ al proiectului în euro: 1 euro = 4.9243 lei Cursul de schimb valutar pentru care s-a determinat echivalența lei/euro, este cel comunicat de Banca Națională a României în data de 15.06.2021.
4.924.300 lei	1.000.000 euro
Sursele de finanțare	
Fonduri Europene, naționale sau buget local	

Titlul proiectului: Amenajarea spațiilor verzi din comuna inclusiv cele situate lângă trotuare, construirea de parcuri pentru recreere, locuri de joacă pentru copii și dotarea cu mobilier a localităților comunei Moieciu, județul Brașov

Estimarea financiară a proiectului

Buget orientativ al proiectului în lei

Buget orientativ al proiectului în euro: 1 euro = 4.9243 lei
Cursul de schimb valutar pentru care s-a determinat echivalența lei/euro, este cel comunicat de Banca Națională a României în data de 15.06.2021.

2.462.150 lei

500.000 euro

Sursele de finanțare

Fonduri Europene, naționale sau buget local

Titlul proiectului: Creșterea gradului de protecție și conservare a biodiversității și refacerea ecosistemelor degradate

Estimarea financiară a proiectului

Buget orientativ al proiectului în lei

Buget orientativ al proiectului în euro: 1 euro = 4.9243 lei
Cursul de schimb valutar pentru care s-a determinat echivalența lei/euro, este cel comunicat de Banca Națională a României în data de 15.06.2021.

2.462.150 lei

500.000 euro

Sursele de finanțare

Fonduri Europene, naționale sau buget local

Titlul proiectului: Lucrări de protecția mediului

Estimarea financiară a proiectului

Buget orientativ al proiectului în lei

Buget orientativ al proiectului în euro: 1 euro = 4.9243 lei
Cursul de schimb valutar pentru care s-a determinat echivalența lei/euro, este cel comunicat de Banca Națională a României în data de 15.06.2021.

1.231.075 lei

250.000 euro

Sursele de finanțare

Fonduri Europene, naționale sau buget local

Titlul proiectului: Înființarea unui centru local de colectare selectivă a deșeurilor, în comuna Moieciu, județul Brașov

Estimarea financiară a proiectului	
Buget orientativ al proiectului în lei	Buget orientativ al proiectului în euro: 1 euro = 4.9243 lei Cursul de schimb valutar pentru care s-a determinat echivalența lei/euro, este cel comunicat de Banca Națională a României în data de 15.06.2021.
1.477.290 lei	300.000 euro
Sursele de finanțare	
Fonduri Europene, naționale sau buget local	

Titlul proiectului: Program de promovare a educației pentru protecția mediului, în comuna Moieciu, județul Brașov

Estimarea financiară a proiectului	
Buget orientativ al proiectului în lei	Buget orientativ al proiectului în euro: 1 euro = 4.9243 lei Cursul de schimb valutar pentru care s-a determinat echivalența lei/euro, este cel comunicat de Banca Națională a României în data de 15.06.2021.
49.243 lei	10.000 euro
Sursele de finanțare	
Fonduri Europene, naționale sau buget local	

VII. Proiecte de dezvoltare a serviciilor publice și a capacității administrative**Titlul proiectului: Modernizarea infrastructurii în cadrul Primăriei, comuna Moieciu, județul Brașov**

Estimarea financiară a proiectului	
Buget orientativ al proiectului în lei	Buget orientativ al proiectului în euro: 1 euro = 4.9243 lei Cursul de schimb valutar pentru care s-a determinat echivalența lei/euro, este cel comunicat de Banca Națională a României în data de 15.06.2021.
738.645 lei	150.000 euro
Sursele de finanțare	
Fonduri Europene, naționale sau buget local	

Titlul proiectului: Reabilitarea, extinderea și dotarea dispensarului comunal din satul Moieciu de Jos și a punctelor sanitare din satele Moieciu de Sus, Măgura și Peștera

Estimarea financiară a proiectului

Buget orientativ al proiectului în lei

Buget orientativ al proiectului în euro: 1 euro = 4.9243 lei
Cursul de schimb valutar pentru care s-a determinat echivalența lei/euro, este cel comunicat de Banca Națională a României în data de 15.06.2021.**246.215 lei****50.000 euro****Sursele de finanțare**

Fonduri Europene, naționale sau buget local

Titlul proiectului: Amenajare serviciu medical de urgență, comuna Moieciu, județul Brașov

Estimarea financiară a proiectului

Buget orientativ al proiectului în lei

Buget orientativ al proiectului în euro: 1 euro = 4.9243 lei
Cursul de schimb valutar pentru care s-a determinat echivalența lei/euro, este cel comunicat de Banca Națională a României în data de 15.06.2021.**2.462.150 lei****500.000 euro****Sursele de finanțare**

Fonduri Europene, naționale sau buget local

Titlul proiectului: Construire sanatoriu, comuna Moieciu, județul Brașov

Estimarea financiară a proiectului

Buget orientativ al proiectului în lei

Buget orientativ al proiectului în euro: 1 euro = 4.9243 lei
Cursul de schimb valutar pentru care s-a determinat echivalența lei/euro, este cel comunicat de Banca Națională a României în data de 15.06.2021.**49.243.000 lei****10.000.000 euro****Sursele de finanțare**

Fonduri Europene, naționale sau buget local

Titlul proiectului: Construire centru de sănătate și recuperare, comuna Moieciu, județul Brașov

Estimarea financiară a proiectului	
Buget orientativ al proiectului în lei	Buget orientativ al proiectului în euro: 1 euro = 4.9243 lei Cursul de schimb valutar pentru care s-a determinat echivalența lei/euro, este cel comunicat de Banca Națională a României în data de 15.06.2021.
147.729.000 lei	30.000.000 euro
Sursele de finanțare	
Fonduri Europene, naționale sau buget local	

Titlul proiectului: Reabilitare, modernizare și dotare Biblioteca comunală - HUB de învățare și dezvoltare , comuna Moieciu, județul Brașov

Estimarea financiară a proiectului	
Buget orientativ al proiectului în lei	Buget orientativ al proiectului în euro: 1 euro = 4.9243 lei Cursul de schimb valutar pentru care s-a determinat echivalența lei/euro, este cel comunicat de Banca Națională a României în data de 15.06.2021.
1.477.290 lei	300.000 euro
Sursele de finanțare	
Fonduri Europene, naționale sau buget local	

Titlul proiectului: Amenajare parcare autoturisme, comuna Moieciu, județul Brașov

Estimarea financiară a proiectului	
Buget orientativ al proiectului în lei	Buget orientativ al proiectului în euro: 1 euro = 4.9243 lei Cursul de schimb valutar pentru care s-a determinat echivalența lei/euro, este cel comunicat de Banca Națională a României în data de 15.06.2021.
246.215 lei	50.000 euro
Sursele de finanțare	
Fonduri Europene, naționale sau buget local	

Titlul proiectului: Dotarea cu echipamente pentru întreținerea spațiilor verzi ale comunei, comuna Moieciu, județul Brașov

Estimarea financiară a proiectului	
Buget orientativ al proiectului în lei	Buget orientativ al proiectului în euro: 1 euro = 4.9243 lei Cursul de schimb valutar pentru care s-a determinat echivalența lei/euro, este cel comunicat de Banca Națională a României în data de 15.06.2021.
492.430 lei	100.000 euro
Sursele de finanțare	
Fonduri Europene, naționale sau buget local	

Titlul proiectului: Cursuri de perfecționare pentru personalul din administrația publică, comuna Moieciu, județul Brașov

Estimarea financiară a proiectului	
Buget orientativ al proiectului în lei	Buget orientativ al proiectului în euro: 1 euro = 4.9243 lei Cursul de schimb valutar pentru care s-a determinat echivalența lei/euro, este cel comunicat de Banca Națională a României în data de 15.06.2021.
196.972 lei	40.000 euro
Sursele de finanțare	
Fonduri Europene, naționale sau buget local	

Titlul proiectului: Organizarea de festivaluri și evenimente cultural – artistice și istorice periodice în comuna Moieciu, județul Brașov

Estimarea financiară a proiectului	
Buget orientativ al proiectului în lei	Buget orientativ al proiectului în euro: 1 euro = 4.9243 lei Cursul de schimb valutar pentru care s-a determinat echivalența lei/euro, este cel comunicat de Banca Națională a României în data de 15.06.2021.
98.486 lei	20.000 euro
Sursele de finanțare	
Fonduri Europene, naționale sau buget local	

Titlul proiectului: Acțiuni de informare și cursuri de specializare pentru fermierii locali, în comuna Moieciu, județul Brașov

Estimarea financiară a proiectului	
Buget orientativ al proiectului în lei	Buget orientativ al proiectului în euro: 1 euro = 4.9243 lei Cursul de schimb valutar pentru care s-a determinat echivalența lei/euro, este cel comunicat de Banca Națională a României în data de 15.06.2021.
98.486 lei	20.000 euro
Sursele de finanțare	
Fonduri Europene, naționale sau buget local	

BIBLIOGRAFIE

- EUROPA 2020 – principii, valori, directii de actiune <https://eur-lex.europa.eu/>
- DEZVOLTAREA DURABILA - principii, valori, directii de actiune <http://strategia.cndd.ro/docs/sndd-final-ro.pdf>
- Strategia Nationala pentru Dezvoltare Durabila a Romaniei Orizonturi 2013-2020-2030 <http://www.mmediu.ro/categorie/dezvoltare-durabila/195>
- Ministerul Investitiilor si Proiectelor Europene - Perioada 2021-2027 <https://mfe.gov.ro/minister/perioade-de-programare/perioada-2021-2027/>
- Departamentul pentru dezvoltare durabilă <http://dezvoltaredurabila.gov.ro/web/despre/>
- Institutul Național de Statistică <https://insse.ro/cms/>
- <http://primariamoieciu.ro/>